本報創刊於民國十九年二月一日

第三○○九號

南華日報

今日出紙兩大張

零售每份二仙

集孫中山先生字

South China Daily News
49, Hollywood Road
HONG KONG
P.O. Box 369

香港荷里活道四十九號

督印鄭修鴻

電話：式五六一二
有線電報掛號：五四七八
無線電：九八五零
郵局信箱第三六九號

報費
本港 每份零售式仙 每月暫收四毫 全年暫收四元
國內 每月壹元 全年拾二元三毫（郵費在內）
外埠 每月一元九毫 全年式拾式元（郵費在內）

香港政府特准掛號新聞紙類第一三六號

中國圖書印刷公司承印

社論

和議的時機與和議的運用

流沙

為什麼非和不可呢？要和，也何必這樣着急呢？現在正有不少人在這樣懷疑。

這樣懷疑的人，是比較平心靜氣，肯想一想的；但他們不能把所想的寫出來，原因是，誰要是對汪先生的主張作一番理智的攷察，就有被罵為『汪派』的危險。這裏，我要把從私人談話中所聽到的，做一個公開的討論。

他們說：再戰下去果然沒有把握，但沒有把握不僅是現在，不僅是今後；在開始的些候也何嘗有過把握。過去既然可以沒有把握而打起來，今後為什麼就因為沒有把握而不可以打下去呢？

他們又說：要和，果然是終有一天要和的，但何必這樣着急。當近衛發表聲明時，中國來嚮應一下，還有可說，但現在已經事過境遷了，現在英美日還在那裏攪不清楚，中國要和，就和得成嗎？所以，還是聽其自然吧。已經在打，就打下去再說。為什麼非和不可？為什麼這樣着急要和？

這種說法，可謂老實，然而是不負責任。我們對於這種說法的解答是這樣——

當初我們要不要打的決定，果然不以有無把握為前提，而以是否到了最後關頭為前提。所謂最後關頭，不是一條呆板的界線，而是說我們的外交手段已經用盡了沒有。英法和德意商量不好，阿比西尼亞便打了起來，西班牙便打了起來；德意商量好了，奧大利便亡了國也不抵抗，英德商量好了，捷克便被割去了一半也不抵抗。像她們那樣，是無所謂自己的最後關頭的。我們再來看看中國：戰前中日交涉停頓了一年多，一切交給英日倫敦談判去作主，倫敦談判在六月二十五日提交英下院時成了僵局，七月七日便來了盧溝橋事變；倫敦談判在七月二十八日英國致日照會中宣佈了破裂，八月十三日便有了上海的戰爭，此後就這樣子打了下去。這一段史實可以分兩方面來攷察：其一，如果此外並無別情，當時我們連對如此重大的事件都不敢作主，在外交上完全自安于半殖民地的被動地位，那當然是不對。其二，如果當時我們確曾用盡了自主外交的最大努力，日本還是不願意找中國說話，就打了過來，我們當然除了抗戰沒有第二條路，沒有把握也只好打。這一段史實，將來還要加以考訂。這裏我們只是要指出，抗戰乃是不得已的手段，也是最後的手段，不是說頭痛起來，打打也好。

如果我們當時的發動抗戰，是因為英美日本在遠東的勢力均衡已經破裂，不得不以戰爭來創造新的外交基地，那麼，到了這種勢力對比的新的均衡已在形成中，新的外交基地已在出現中的今天，我們中國人替中國的利益打算，就應當運用這種形勢，由戰爭的軌道走上外交的軌道。七七事變與八一三事變當時，我們從英美那裏得不到一點線索，（七七事變後六日，美國國務卿赫爾對新聞記者宣稱：『十二日接到英外相艾登關于華北事變的通告，美國政府對該通告已經諒解，但現在不擬採取何種行動』。八一三事變之後差不多三個月，在比京會議上美國代表台維斯表示當時還不必急于以停戰為第一義。）到了現在，英美則已明白提出她們的調停方案（去年十二月卅一日的美國致日牒文，及今年一月十四日的英國致日牒文，一致主張以國際會議的形式來調停。前昨香港滙豐銀行年會主席的報告，說以調停來結束中日戰爭，今後再不能錯過機會，這也是值得我們注意的。）再則，如果說七七事變與八一三事變當時，日本不願意找中國說話，那麼，在去年十一月三日近衛的談話及十二月廿二日近衛的聲明發表之後，總算是有話可以商量了。

如果過去是因為失去了外交的基地，我們總逼得沒有把握也只好打起來；那麼，現在經已出現了新的外交基地，我們為什麼沒有把握也還要打下去？如果過去是因為我們自安於半殖民地的被動外交的緣故，一看到英日之間無法安排，我們就不知所措，不知道自己尋門路，來選擇自己的命運，因而打了起來；那麼，我們在受了這一番痛苦的經驗，受了這一番歷史的教訓之後，我們總應當醒悟，總應當知道自己來選擇結束抗戰的時機。過去我們被動的拿英日倫敦談判的絕裂作為我們的和平的最後關頭，現在我們難道還要同樣被動的拿國際調停會議的召開日期作為我們的抗戰的最後關頭嗎？我們毋須誇大，我們深知中國的對外關係不是一下子就可以擺脫其半殖民地的被動地位，不是一下子就可以掙脫英美的意旨的影響，這種影響是十分鉅大的。要想掙脫這種影響，不能僅僅從外交的運用中去達到，更主要的還是要靠革命來達到。但我們總應當把自己這一點微薄的力量用在最適當的地方，盡最大的努力去爭取主動。

在遠東國際勢力的對比中，中國無論如何不失其為法碼之一，雖然它只有銖兩之重。當英美日的三角勢力對比成為極大的剪刀差時，中國這個法碼無論投在天平秤盤的那一邊，其作用是看不見的。但當兩邊的重量是近乎對等的，動搖不定的剎那間，這一銖兩之重的法碼却操有舉足輕重之權。拿實例來說：歐戰以前，遠東的均勢，是建立在英國的支配上，這種支配的強力使得日本只好做她的副手，使得美國要扳也扳不過來。在當時的這種形勢之下，中國這一個法碼便起不了作用；無論它是投在那一邊，都改變不了現成的勢力對比。歐戰一起，英日美在遠東這三條力的線起了震動，其時日本國內頗有人主張與中國合作從白種人手上收復太平洋，這是日本人第一次認識中國這個法碼的作用。而孫中山先生也以反對參戰與倡導大亞細亞主義以為響應，這是中國人自己第一次認識中國這個法碼的作用。假使這個計劃能夠實現，中國利用日本的力量去收回外人在華特殊利益，而以此收回利益之一部份報酬日本，這于中國還是合算的。但要實現這個計劃，在日本需要更大的魄力，在中國需要更大的政治人才。這是一個新局面的創造，光是知道從中國身上打點小主意者不足以語此，光是知道媚日以求苟安者也不足以語此。當然，這個計劃之終于流產，它的客觀原因比它的主觀原因還更值得我們探討，但這個探討在這裏只好暫且放開。在這裏，我們只是要指出在某種形勢變動之際，中國在遠東的改造中，是可以作為決定的因素之一的。歐戰結束之後，英國在遠東的支配地位和她在全世界各地的支配地位，一同低跌了下來，而美國和日本這兩條力的線，却在這方面升了上來。英日美這三條力的線在向「平行」接近中。這種向「平行」接近，正是新舊均勢交替中的過渡現象。在華盛頓會議席上，美國認識了中國這個法碼的作用，她所倡導的九國公約，就是要想利用中國作為她在遠東霸權的支點，如同已往英國利用日本作為她在遠東霸權的支點一樣。九國公約的規模是製造美國人的太平洋，而其手段則為扶植中國。但華盛頓會議時的形勢，只是歐戰所作成的遠東均勢變動的記錄與核算，九國公約的實施還需要更大的變動做前提。其在中國，光知道問那一國借錢更方便的市儈，當然也不配在這樣一個大題目上頭去講求怎樣運用對美的新關係。因此，九國公約事實上也還表現不出什麼。

以上雖然是過去的事情，但都是寶貴的經驗，它告訴我們，從歐戰時期開始，遠東的國際均勢已經在破裂中，已經在醞釀一幅新的圖案，而在這新舊交替的過渡當中，中國這個法碼應當可以有某種決定的作用。要發揮這種作用來選擇自己的命運，中國應當有她的自主外交。一直到現在，遠東的形勢變動，不過是繼續一九一四年與一九二一年開始的兩大主潮的方向：其一是日本的亞細亞圖案，其一是美國的太平洋圖案。就中國的現有地位而言，她要想堵截這兩大主潮的方向是不可能的，但她可以，並且應當利用這兩大主潮的方向，使之為害較小，或使之利于己。戰後英國在遠東的地位是退守的，日本與美國則都在進取中。退守者不能為害于我，但要防她以中國為犧牲。進取者要防她以中國為對象。但也可以利用之以創造於中國有利的新環境。這裏我們還需要作進一步的攷察，即我們需要把日本與美國這兩種進取的力量加以嚴格的分別。日本和德意一樣，她的力量足以破壞舊環境，但不足以建設新環境。意大利破壞了阿比西尼亞與西班牙，但還是不能夠建設新的地中海。德國破壞了奧大利與捷克，但還是不能夠建設新的多瑙河流域。怎樣利用意大利與德國，現代波蘭的外交是一個典型。波蘭的作風有它的成就，也有它的限度。中國利用日本，也只能做到波蘭現在的成就，不能做到土耳其過去的成就。但這已經是值得寶貴的。這種成就，至少使波蘭緩和了德國的侵畧，幷且利用之以提高波蘭對英法的身份。我們對日本，為什麼不可以這樣做？至於美國，她剛好和日本相反。美國沒有直接破壞遠東舊均勢的條件，但她具有建設新均勢的條件。這樣，我們不但應當重新攷訂對日關係，還應當重新攷訂對美關係。我們早就應當把中日關係作成德波關係那樣，使中國處在退守與進攻的兩大勢力之間，不至于被擠死，不至於成為進攻者的對象，退守者的犧牲。我們應當把中美關係做成戰後廿幾年的土法關係那樣，使中國得以在新的國際環境中完成其獨立。

這次中日戰爭不過是二十多年來英日美在遠東的勢力均衡的破裂之繼承與擴大，我們的應付還是應當以上述原則作為基本方針。日本在以武力破壞了遠東的舊均勢之後，現在輪到要建設新均勢了。這新均勢，在日本人說起來，也就是所謂「東亞新秩序」。這種她就需要和英美辦交涉。交涉的困難，使她覺悟到拉攏中國的必要。她要是能夠以某種寬大的代價在某幾點上取得中國的默契，她就可持之以臨英美，失之于此，收之于彼，這在她還是合算的。日本最感到困難的是，中國死死的跟住英國走，英國又跟住美國走，這樣子，如果開起國際調停會議來，就會變成二對一，日本落于完全孤立的地位。所以她要反對這種國際調停會議。可是，從另一方面看來，美國雖然和英國採取平行的態度，但美國以九國公約來收拾局面的計劃，不但和日本有其分歧，即和英國，也依然有其分歧。美國利用英國的合作以對付日本，同時還須利用中國的合作以對付英日。利用中國的合作，這是美國草創九國公約以來建設太平洋霸權的支點，現在依然沒有變動。至于英國，她在這方面是退守者，她之利用美國以對日，毋寧說是她為美國所利用。英國在這場交涉中之所以還能夠保持相當地位，毋寧說是因為她和美國之間還有分歧，並且她還具有投資的力量，這纔為日本所重視；而且，英國還因為幸而有一個中國死死的跟着她走，藉以保持其主人的身份，這纔為美國所重視。現在的情形是：日本，美國，英國，他們都想利用中國這一個法碼。拉之加入自己這一邊，藉以決定在交涉中三者的勢力對比。

（下文接緊第二版）

逢痛必止快過打針
搽樟精
常服清熱去濕消瘴除疾
搽樟精
普濟藥行出品
本港各葯店有售
PO CHAI DRUGS

上海 安芬氏
半日消
（美顏香膏）
主治
止痛消腫 拔毒生肌
面癍雀屎 凍瘡蘿白
臭狐暗瘡 趾罅痕癢
手足爆拆 皮膚濕毒
全港藥房商店均有代售
大號六角 二號四角 三號二角 買一送一
華南總經理香港廣州 鄭安之快靈丹藥行發行

港粵鄔福至堂
半邊消
醫藥
不用聘外科醫治不用費分文利市而能治愈一切惡毒瘡科背癰頸瘍乳瘡爛手脚等症症重買双料輕症買一員試二毫貼後立即止痛生肌埋口功效驚人患者祈留意焉
香港油麻地吳松街電話五六四叁零
各處商埠均有代理

心肺病科專家闕志雄
診期：逢星期四、五、六
醫所：中環皁利街廿一號
電話：二八三四三

專門治咳醫師
林壽松
林壽松醫師上午玖點至拾貳點贈醫●下午診金壹元●診所大道中壹捌玖號即蘇杭街口●省港林壽松藥行●港行大道中
防癆久咳丸
治癆理肺止咳除痰
效驗驚人功能續命凡患一切纏綿日久不愈之咳症雖最辛苦之咳嗽最頑痼之痰疾屢醫罔效之肺癆內傷咯血等症壹經服用立起沉疴誠世界治癆理咳之良藥也
●每樽壹元●新咳丸 伍毫 貳毫 壹毫
●嬰孩咳散 小兒咳嗽 壹服即愈 每樽肆毫
各大藥店均有代理

英上院辯論中國局勢

對遠東策外次重申維護九國公約

英願隨時協助中日兩國中止戰爭

（路透社二日倫敦電）工黨議員斯脫拉波齊爵士、昨日下午四時在上院提出質問、要求政府就中國戰事以所獲消息供給上院、並㈠中國戰事最近之發展、㈡日本佔領海南島以後處于何種地位、㈢政府擬如何保障英國在香港之貿易權及利益、㈣政府是否擬與有關各國採取共同行動、以中止中日戰事、斯脫拉波爵、余提出此項詢問、非欲與政府有意爲難、此外樸萊茅斯去年十二月六日曾在本院就英國在華利益之重要問題、發表演說、其 度極爲堅決、本人甚爲滿意、以余觀之、外次之言論不啻係一種警告、旨在說明吾人之忍耐性、並非毫無止境、自外次發表演說以後、中國方面重要之發展、層見疊出、海南島已遭日本之侵畧、廣州失陷後、香港事實上已被封鎖、同時日本並向上海公共租界當局提出威脅、余極盼日方能于今日改 其 度、但有所謂『南京政府』者、竟以離奇之語調、對付上海英法僑民、日方侵畧海南島一舉、尤具挑釁性質、就日本與國民政府之戰事言、該島顯無軍事目標、法屬越南當局前因日方之要求、即停止其對華之軍火貿易、且並紅十字會所需之藥品、亦一律禁止過境、日方則視海南島爲法國勢力範圍、決不向之進攻、以爲交換條件、惟此後海南島之局勢如何、政府當局自必知之甚稔、由此可知吾人如對日推行協和政策、無補實際、惟緬甸直通中國西北之公路可促使日本軍閥理解中國之偉大、吾人如自遠大處著眼、即可知中國人民正爲吾人作戰、假定日本眞能擊潰中國、豈非香港馬來亞東印度各地亦將漸次遭受威脅、試問一旦吾人在歐洲遭受牽掣之時、誰敢斷言吾人在太平洋之利益可以不受侵害、斯脫拉波齊 爵、中國境內之戰事非可與舊式之征伐相比擬、中國境內之戰事極盡人間殘酷之能事、「滿洲國」日方當局、現正有意推銷鴉片及各種蔴醉藥品、以毒害當地華人、中國各地大學及教育機關悉遭日方有計劃的破壞、日方並在佔領區域製造腐化組織、違法亂紀、不勝枚舉、歐洲各國商業亦被驅逐淨盡、日軍前于攻陷南京時、特准其士兵狂亂、全市各種可怖之暴行不一而足、此在外務部亦知之甚稔、英美代表即曾爲此向日方提出交涉、此外當時反對德國之事例亦甚多、惟南京德國官員行動極爲堅決、救濟難民、不遺餘力、斯脫拉波齊繼就日方襲擊無辜漁船、提出抗議、謂海上互相援助、原爲道義上之責任、中國漁夫水手溫良敦厚、每當吾人遭遇意外事件、無不踴躍救助、彼等以四海爲家、妻室兒々同居一舟、此種海上孤舟、乃遭飛機之襲擊、世間卑鄙之事、寧有過于此者、余信政府當局過去曾向日方提出多次抗議、凡此日方種種暴行、亦爲政府當局所深知、

英德宜取一致行動 共謀中止中日戰爭

南京陷落以後、德國僑商、對日方暴行、極爲驚駭、其感想與英籍僑商初無二致、德國政府現仍可與有關係各國一致行動、以外交或經濟壓力加諸日本、使日本軍隊中止其在中國之冒險行動、德政府誠能採取此舉、則其維護信義、酷愛和平之志願、亦可大白于天下、首相張伯倫之協和政策、給與德國之利益甚大、如德國有意報答、則中國問題恰爲其最適當之機會、因德國在華利益、與吾人之利益、適相一致也、希特勒日前曾稱、德國必須使出口貨物在國外覓得市場、非然者、德國勢必至于餓斃而後已、要知中國境內恰有廣大之市場、設使日本之政策一旦獲勝、則德國決無在中國染指之希望、再就其經濟機構言、日本爲易於攻破之國家、中國爲吾人之友國、中國人民爲吾人之友人、然則爲何吾人不積極設法中止目前之戰事乎、在日本實行軍事冒險以前、在華日商營業、極有進步、但日本軍閥不顧見有和平統一之中國、反之彼等所日夜思維者、爲統治全中國、此在控制日本政府政策之少壯軍閥、亦毫不諱言、吾人爲人道主義計、應派遣紅十字會救護隊前往亞洲印度澳洲新西各自治領、對于此舉、亦必表示贊助、且余信卽蘇去尙各國亦必聞風嚮應、此種工作、可不費一彈、即可見諸實現、余意國聯亦應從事此種工作、各方對于侵畧國早應予以嚴正的敎訓、俾知暴力政策、殘酷舉動、其所得不償所失也、

英正攷慮有效行動 保障英人在華權益

柏里茅斯伯爵代表政府答詞、謂士塔拉布爾志伯爵所言者多獲余之贊同、但其一部份之主張是否能實際可行不能無疑、英政府現正攷慮有效行動以保障英人在華之權益、尤其是香港之權益、珠江河關係于香港商務甚大、日軍則封鎖該河、一八四二年之中英條約已規定該河 放與英人通商、自從廣州淪陷之後、經英當局提出抗議無效、今英政府尙不斷交涉、但迄未成功、英政府現正考慮進一步之交涉辦法、同時亦盡力謀抵禦日人排擊中國各地之英商權益、又據最近消息廣州海關已牢被日人統制、參加若于日籍關員、其情形有類于上海之海關、海口之海關亦受同樣待遇、海南島在軍事上之地位甚重要、當日軍在海南島登陸時、日外相已解釋日軍侵海南島之目的係由于軍事上之需要云、

英在海南利益甚少 對滬時局甚爲關切

實際上海南島英人權益甚少、其關係於法國之地位則較爲重要、法國與海南島之關係係根據一八九七年之中法條約、及一九〇七年之法日協定者、但英國對海南島問題、並未與日方訂立何項協定、縱有之亦只係九國公約而已、日外相有田解釋其所謂出于軍事上之需要、詞意誠曖昧、關于上海時局問題、自從恐怖份子復活之後、日當局已向工部局提出維持治安之有效辦法、英政府甚關心上海時局、並願協助工部局應付種種困難、吾人已將此意照會日政府、美大使亦向日方進行談判、關於南京僞政府之威脅上海租界的宣言、英政府未接到英大使之証實報告、吾人應再等待事實證明之後、則向日方交涉、英國並未承認南京僞政府、故該僞政府有何宣言實不値得吾人之注意、關於天津時局問題與余在上年十二月所報告者無異、英政府早已向日方聲明天津英租界當局已積極與日方合作嚴防恐怖活動、但遵解恐怖分子必須有充分之罪名證據、

英對遠東所採政策 根據九國公約原則

總言之、英國之遠東政策係根據九國公約者、英政府已于本年一月十四日照會日政府、謂如有任何行動片面撕毀九國公 、或以武力改條所定之政治狀態者、英國決不予以承認、日方謂九國公約已失時效或不適合現時之環境、此非英政府所能贊同、條 有永久性 除非簽訂國提出建設性之方案以改良內之某一部分、方可令對方予以考慮、故英政府願與各簽約也、同時英政府亦願與中國政府繼續談判外人之治外法權及其他問題、但此等談判必須在和平恢復之後舉行、英政府致日政府之照會、曾提及此點、關於援助中國問題、自從中日戰爭以來、已見諸種種事實、放香港以供中國運輸、廣州陷後則建築滇緬公路、最近又以信用借欵助中國、總之關於援助中國之問題、已不斷的在英政府考慮中、關於以經濟壓迫日本之方式、余以爲未必能收何效果、英政府常與各關係國商議、彼此有關之利益問題、英政府又已照會中日兩國、英政府願隨時協助兩國和解、但中日時局至今仍無何 動、和平希望仍非佳云、

津英領向日軍 强硬抗議封鎖租界 天津時局仍甚嚴重

（天津二日電）天津英領事阿佛拉克向日軍事當局强硬抗議日軍之封鎖英租界、天津時局仍甚嚴重、

（路透社一日倫敦電）衆議院議員漢拿氏、今日提出質問關於日軍在天津築砲壘及電網包圍英法租界事、外次官答謂、此事正英當局向日方交涉中、

閩省壯丁自動入伍

（中央社一日福州電）抗戰以還、閩省各地民衆抗□情緒勃發、民族意識强烈高張、壯丁之自動請求入伍報國者、日不絕書、㈠昨日又有僻處閩浙邊境之壽寧縣第三區平溪壯丁卅四人、向區署請纓入伍、參戰殺□、區署恭送入伍、壽寧各界卽會歡送、戚友備席餞行、結綵鳴砲、盛極一時、㈡連江縣第一區蜀子柳金伙、昨逕投縣府、求見縣長、自請入伍、冀激勵鄉里、減少政府辦理兵役困難、縣長嘉其志行、卽召集全府人員整隊鳴砲送入營、民衆睹狀、交相稱許、無不感奮、㈢建陽縣壯丁呂松桂、黃生沽等四人、昨向區署自請服行兵役、區署當事嘉勉、送繳入營、民衆夾道稱讚、㈣仙遊縣監犯吳鳳廷等五十三人、近聯名向自衞團請纓調役、悔罪報國、

滇建設廳發展蠶業

（中央社一日昆明電）滇建廳爲發展雲南蠶業、前承中央援助設立蠶桑改進所、分七區推行、以昌防區爲中心、培養蠶種、供給各地、蠶種由蜀選購、不日卽可開始培育、本年內決將楚雄保山蒙化三區之推廣工作完成、雲南氣候極適合蠶桑事業、前途極爲光明、預計將來每年可達五萬餘担、每担以千五百元計、每年贏利卽大有可觀、現爲大量發展計、中國銀行與富滇銀行已合資在開蒙一帶建一(新養村)、從事植桑、并由富滇銀行開始建立繅絲工廠、

冀僞省府遷保 □迫令

（中央社一日重慶電）津訊、□因冀南我軍勢力雄厚、迭令河北僞省府由津遷保、企圖就近(鎭壓)惟漢奸高凌蔚等因在津較在保署爲安全、以無適當地址爲理由、再三延宕、頃□嚴令高逆須于本月十五日前遷移、並先將(顧問室)遷去以示堅決、故僞政府遷保一節、勢將成爲事實、

僞組織昨宣佈在冀魯各商埠 設立僞外滙管理局 實行統制貿易擾亂幣制

（路透社二日北平電）北平僞當局今日宣佈、在平津青島威海衛烟台等地、設立外滙管理局、實行統制出入口貨、此等外 管理局、定三月十日成立、是日即係僞當局實行禁止中國法幣在華北流通之日、

宜昌首次春雷

（中央社二日宜昌電）宜市天氣連日轉暖、昨晚細雨濛濛、迄今晨三時許雷聲隆隆、此爲首次春雷、

我空軍連日活躍西線 浮山口軍東犯重創

（中央社一日興集電）(一)活躍於汾霍間我某縱隊一部、日前往西嵓高地、迄鐵路南端、伏擊 四百餘之□、戰事激烈、雙方肉搏二小時、□傷亡過半、我陣亡排長一、士兵十三名、(二)介休靈石間之西渡鎭及馬家山、近爲□佔、汾西城北在我包圍中、(三)我神勇空軍連日活躍西綫、晉中祁縣大谷楡次□頗感恐慌、日來積極設備防空、

（民革社二日興集電）浮山有□千餘、汽車卅餘輛、小車數十輛、十九日午後、□一部百餘、經楡家坡東犯、被我某部擊潰、斃□廿餘、殘□狼狽四竄、同時□三百餘、汽車十二輛、分載食糧及物西 、經我某部伏兵痛擊 計毀□汽車三輛、斃□四五十人、另我軍一部、在城西之佐村截擊汽車、毀汽車一輛、斃□十餘名、城內□因其後路時刻被我軍截斷、甚爲恐慌云、

（民革社二日興集電）運城歸□自廿一日以來 不斷向我楡樹嶺、扁讖凹一帶轟擊、我無損失、張村□一部竄運城、劉該村尙有□數十 二里嶺□一部、於廿四午竄擾上碣底一帶(廿里莊南)經我某部騎兵襲擊、斃□十餘、殘□仍回竄廿里莊、

（民革社二日靜樂電）我騎兵某部一排長、率士兵五名、均帶短槍、廿一日黃昏、埋伏於寧武東門外河東內、旋有□兵數十、押膠皮車多輛經過、當予猛烈襲擊、□不悉我軍多寡、紛紛四散逃竄、時城上及車站外□雙方混會、槍截擊、城內□頓即大亂、我軍遂於混亂時、安然撤退、□自相射擊、至午夜始止、雙方均有 亡、同夜我另一部、將馬家灣附近鐵道炸毀、其後並拆毀電線數里、

（民革社二日興集電）廿一晚我某部襲强風崖(義崗南)、將掩護修路之□擊潰、計斃□十餘、俘工人數十、破壞鐵軌五里、砍倒電桿數十根、殘□均四散逃竄、

（民革社二日石樓電）李家灣□、近增加百餘、內日八十分之二、東北八十分之七、天津八十分之一、中陽離石各處□無化、惟逐漸加强工事、汾陽□兵站及三泉汾陽駐紮一執法總部、最近均撤回太原、原因不明、

付印以後再版 最後電訊

鄂中戰事我占優勢

（中央社二日鍾祥電）近日鄂中各線戰事我均居於主動地位、漢宜路與雁門口之□、已被我擊潰、並毀□裝甲汽車七八輛、京中路上進犯之□、仍被我有力部隊阻於孫橋附近、無法越雷池一步、三陽店□爲我側擊部隊在三陽店北周店擊斃四百餘、我獲戰利品甚多、□不支向羅漢嶺東南板凳嶺逃竄、隨縣前方□雖又向余家店徐家店方面增加八百人、亦處處爲我游擊隊控制、無力活動、余家店東北高地影珠頂昨爲我游擊隊收復、并斃□百餘名、

（中央社二日大荔電）冀城之□、前日向浮山附近蠢動、經我某某兩部在浮山以西截擊、激戰徹夜、斃□四百餘、□分兩路潰竄、我乘勝追擊、斬獲尤多、

英對滬租界局勢之態度

（中央社二日倫敦電）英外次白特勒昨在下院稱、若日方對於上海公共租界採取任何敵對之行動、政府將令日本負其責任、保守黨議員摩令問、英政府是否已將英國不承認南京僞組織、及萬一日方對上海租界採取敵對行爲、將令日方負全責之事、通知日政府白特勒答稱、日本對於英政府之不承認南京僞組織事、應無所用其懷疑、故英政府無再聲明之必要云

國聯派員來華商防疫

（中央社二日日內瓦電）國聯秘書廳今日宣布麥門西博士日內將飛往重慶、代表國聯與中國會商防疫之辦法、上次國聯大會曾經議決、指撥一百五十萬瑞士法郎、在華中華南一帶用以防止霍亂瘧疾、及天花等傳染症、

教育會議首次大會

（中央社二日重慶電）第三次全國教育會議、於二日上午九時舉行第一次全體大會、由顧副議長毓秀主席、宣佈 會後、請各大學、各省教育廳、各市社會局及有關各教育機關代表分別報告各該廳局校教育設施情形當場並議決以大會名義、分致林主席、蔣委員長致敬、及慰勞前方將士電文三件、下午三時舉行各組審查會議、又今晚八時、行政院孔院長張副院長在新生活運動五週年紀念會自助餐廳招待出席本次大會全體委員、

新教皇已選出

（中央社二日梵蒂岡電）敎廷國務卿紅衣主敎巴采利、頃已當選爲新敎皇、

中緬試航機抵昆

（中央社一日昆明電）英皇家航空公司中緬試航 、已於今晨八時四十分自臘戍起飛、當於十一時四十分抵昆、此間航空界以該機係外機正式來華之第一架、且爲英方中緬通航之第一次試航、故皆至機塲歡迎、並獻花、情狀極爲熱烈、

和議的時機與和議的運用

流沙

（上文緊接第一版社論）

中國應當如何呢？這裡我們不妨再參攷一下日本的對策。日本是想取得中國的諒解以對付英美，至少是在某幾點上；而且，她還想成立日英單獨諒解以對美，或成立日美單獨諒解以對英，至少是在某幾點上。要是這個能夠辦到，那麽，卽使形式上是採取國際會議來調停，實際上還是由直接交涉與個別交涉來決定，這就是於日本有利。至于我們，自然也應當學點乖巧。我們應當運用對日直接交涉以臨日本；卽如對英對美，我們也應當善于運用她們的合作，同時善于運用她們之間的分歧。中國運用對日直接交涉，正可以促成國際調停會議的召開；而運用個別的對美對英交涉，則正可以決定國際調停會議的性質。國際會議與直接交涉之間的重心，與夫國際會議自身的重心，現在正有待于中國這個法碼的投入而決定。這正是中國運用自主外交的契機，我們主張爭取主動的和，其意義亦卽在此。五中全會宣言發表以來，等待國際調停會議的召開，可謂望眼欲穿，但這種等待就是不得法，這種等待只有使我們落入不戰不和的僵局，一切聽命于別人。

過去，我們沒有把握也打了起來，這還可以說是死裏逃生；現在却不應該再沒有把握再打下去。一年多的抗戰居然打出了新的外交基地，使得日本急于要找中國說話，使得英美深恐中國對日直接交涉，這在無形中已經提高了中國的身份。這種新的外交基地的出現，也就是汪先生所說『卽抗戰之目的已達』。現在的課題在如何運用此新的外交基地。首先我們根據上面的一串分析，應當認識此新的外交基地乃如汪先生所說只能利用之以取得比較有利的和平；不可能拿它來做無底抗戰的憑藉。其次，我們還應當指出：這種新的外交基地是有時間性的，我們如果不能及時運用，一任英美日這三條力的線在那裏自升自降，等到她們之間最後作成了均衡，作成了和局的時候，我們現在的這個新的外交基地便會消失，我們一年多來的抗戰便完全成爲傀儡戲，什麽意義也沒有了。在這種轉捩的關頭，誰還在那裡說『抗戰沒有把握，現在也打下去再說』，這乃是無可饒恕的罪惡。

現在這種時機還沒有過去，我們還來得及運用自主的外交，來爭取主動的和。近衞雖然下台，但日本目前的處境還不許可她變動近衞聲明的原則，這個原則不但是爲平沼，板垣，與本屆議會所承認遵守，更主要的還是因爲這個原則乃是在歐戰時期卽有其胚胎，而爲這次一年多來的中日戰爭的痛苦經驗所培養長大的。所以，誰要是說近衞聲明已成過去，可以不必再去想它了，這便是不明白過去的歷史背境與當前的形勢。我們自然更不應當那樣想，以爲英美日還在那裡攪不清楚，中國還是聽其自然，打下去再說。那樣的想法便是從走頭無路自暴自棄的劣根性而來的。我們現在並非走頭無路，爲什麽要自暴自棄？

我們應當挺住當前的時機，爭取主動的和局。

法外長出席衆院 報告外交重要問題

法西簽訂協定成立善隣關係 對義德領土要求法準備談判 中歐東歐問題局勢已見改善

（中央社一日巴黎電）龐萊外長、本日午後出席衆院外委會時、曾就海南島（見另電）西班牙義國所提領土要求、中歐東歐、暨美國以飛機售予法國各項問題、提出報告、大要如次、關于西班牙問題、龐萊外長首先說明法政府決定承認國民軍政府之經過情形、旋謂、參議員裴拉爾與國民軍政府當局談話結果、業已簽訂協定、雙方即當成立善鄰關係、國民軍總司令佛朗哥曾向英法政府發出復電、而就維 獨立不以報復手段加諸共和政府人員兩層、提供保証、佛朗哥將軍間已向義志願軍司令發出表示謂、欲該國志願軍迅速離、西國民軍政府外交部長喬達那將軍、亦曾就義德戰鬥員退出西內一層、向裴拉爾提供保證、至以共和政府方面而論、某某領袖併軍事長官若干員在國、均皆贊成迅即中止內戰、關於義國所提領土要求、英法保有聯帶關係、度完全一致、此於英相張伯倫、外相哈里法克斯新近向國會所發聲明、可以視之、法國現仍準備在一九三五年一月七日義法協定範圍之內、與義國重開談判、此種立場、迄未有所更、關于中歐東歐問題、各該處局勢已見改善、法國在南斯拉夫、波蘭、羅馬尼亞各國所保有之勢力、亦見增加、波外長柏克日前曾面告義外長齊亞諾云、波蘭對于法波同盟條約、信守不渝、齊亞諾外長此行、無所成就、義政府頗爲失望、關于美國以大批飛機售予法國問題、羅斯福總統所提立場、極關重要云、

法外長昨表示 對義讓步範圍

（中央社巴黎二日電）法外長龐萊、頃在參院外長委員會報告謂、無論任何國際會議、凡其目的在藉使法國對義大利讓步者、法國絕不參加、法國最大讓步、一九三五年之協定中已有所規定、即爲保護在北非洲之義大利少數民族起見、法國允將其北疆界以加修正、而法國所能讓步者、亦僅此、而已云云、龐萊又稱、佛朗哥將軍已向法方保證、一俟戰事結束、在西班牙參戰之德義軍隊、均將遣送回國、又貝當將軍、聞已表示願法國駐西國民軍政府第一任大使云、

定本星期五再開、屆時政府對於上次所提之提案、能否加以修正、成將表示 度云、

（路透社二日倫敦電）據一消息、阿剌伯代表所 出之反案、幷非完全拒絕、英政府之出、彼等題更成組織巴力斯坦獨立政府、但反對英政府所議之過渡程序、巴力斯坦鄰近各阿剌伯邦之代表品同情於等之意見、

龐萊報告 海南事件

（中央社一日巴黎電）外交部長龐萊、頃于本日午後出席衆議院外交委員會、就國際時局各項問題提出說明、關于日軍佔據海南島一事、其言有云、法國政府已向東京政府提出抗議、日本外相有田曾經提供保証、謂佔據之事係屬暫時性質、不致超越對華軍事行動時期、法國政府業已遣軍艦一艘駛往海南島海面、美國政府亦作如是辦法云、

英阿代表舉行會議

●成立小組會審核雙方提案●

（中央社一日倫敦電）昨日下午英政府代表與出席英巴會議之阿拉伯代表團會談、當由阿剌伯代表申述反對英政府提案之意見、並提出對案、英阿雙方、隨即指定人員、組織小組委員會、審核雙方之提案、英方之代表爲殖民地大臣麥唐納、及外次白特勒、若外相哈里法克斯病愈、亦將加入、又猶太代表會議、已於昨日下午閉幕、

巴西政府 承認西國民軍政府

法外部派定首任駐西大使

（路透社二日巴西京電）巴西政府已正式承認西班牙佛朗哥政府、

（路透社二日巴黎電）法外長龐萊、今日對外交委員會報告謂西國新政府領袖佛朗哥要求墨索里尼撤回西班牙之義籍志願軍、又軍事委員會之委員對外談話、謂據龐萊之報告、義大使有一部份領袖反對撤兵、彼等希望西國內戰繼續下去、俾義軍可以藉口不撤退、但法國政府決努力促西國內戰平息云、又據法國官方宣佈、法外部已委任貝丹大將爲駐西國大使、

（中央社二日蒲爾哥電）據國民軍當局發表、法政府已允將西班牙存於法境之物、一律送還、其中有存於銀行之現金、共和政府所購之軍械商輪、文件、圖書及其他一切國有品、至於一九三六年七月十八日、西政府強迫送往德國保存之物品、亦在退還之列云、

新教皇即選出

（路透社二日梵帝岡電）今晨各大主教投兩次票不能選出一教皇、故今下午再投票、務達到選出爲止、

塔布斯夫人之 歐局觀察

（二日巴黎外訊）法國女名記者塔布斯夫人今日報在章上發表一政治論文、據其觀察歐洲政局、仍未可樂觀、德外長里本托立曾對法大使言、本年內決無戰事、德國暫時不要求急速解決殖民地問題云、但近觀一般國際時局情形、似有下列之各項趨勢、㈠日本將首先威脅越南、如此則法國能從西防線抽調出若干軍隊以應付越南局面、法國內部意見必分歧、㈡第二步則由義國暗中挑撥吉布蒂與突尼斯之土人暴動、藉此威脅法國、以遂其要求、同時德義軸心又利用英法各殖民地之阿拉伯人及回族人向英法搗亂、獨裁國家組織此廣泛政治之陰謀、在巴黎人士觀之、亦難置信、㈢第三步則日德向英法兩國坦直提出要求、倘遂其所願者、則彼可以不支撑義國、向法國所提出之要求、德國所欲要求於英法者、無非係得回其管治殖民地之權耳、據納粹黨之觀察、倘德國只要求收回舊殖民地及經濟上之合作、而其交換條件、在於規勸義國不堅 其對法國所提出之要求者、英法兩國必願樂於接受、此種廣泛之國際政治機謀、等於迫英法兩國接受一新明興協定、德國方面所要求得回舊殖民地、必係籠統的而不特指出要求何處土地、否則將迫英法比三國聯合以反抗德國而已、德國之手段、必係離間民主國、內部利用甲國以對乙國、德義兩國之積極準備雄厚的武力、顯係欲威迫各民主國、接納其新明興協定之手段耳、

陸海軍附加預算案 □閣通過

對華戰費爲四十六萬萬圓 黃金生産修正案提交國會

（中央社二日重慶電）東京外訊、日內閣已將陸海軍附加預算案通過、其總數爲五十二萬七千萬日元、其中之四十六萬萬元爲對華戰費、據朝日新聞稱、本年度內之公債尚有廿四萬五千六百萬元能發行、而明年度應發之公債、將達五十七萬三千二百萬元、自一九三七年七月起、日本對華軍費之支出、已達一百一十九萬九千萬元、較日俄戰爭軍費之總數超過七倍云、

（中央社二日重慶電）東京外訊、日政府對黃金生產法案所提之修正案、已交國會審查、修正案中規定所有國內之金塊金沙、及一切金質物品、均應由政府強迫收買、凡民間私藏黃金者、應處以較其所藏現金價值三倍以上之罰金、或處以五千元以下之罰金云、

洛杉磯 發現日間諜

（中央社一日洛杉磯電）洛杉磯區檢察官赫里生因此間有二俄人乃在蘇聯出生之美人一名有間諜嫌疑、已向法院提出公訴、赫里生謂美國國內有日本間諜數人、彼輩每僞裝爲來美學習軍事學之日籍學生、據本人及美情報部所獲得之秘密報告、知有日本青年學生數人、有間諜之嫌疑、美日間素有交換留學生之舉、日籍學生中

美參院海委會 決再提關島設防案

查維斯力主承認西國民軍政府 海軍大演習完畢羅斯福返京

（路透社一日華盛頓電）美上院海軍委員會決再提出關島建設防禦工事問題、日內將開始討論此問題、又民主黨議員查維斯今日在上議院演說、力主張承認佛朗哥政府、

（中央社一日華盛頓電）海軍當局稱、海軍飛機六百架、日前舉行大演習、昨日始畢、比次演習規模之大、爲美國歷史上空前之盛舉、演習期間幷無失事云、

（路透社二日華盛頓電）羅斯福總統往大西洋觀海軍大操演、在途中聞前任日大使齋藤死訊、特以無線電訓令海軍部派一巡洋艦載其遺體返日本、

墨京 破獲間諜案

（中央社一日紐約電）紐約泰晤士報頃登有駐墨西哥國京城訪員通訊、據稱日昨此間破獲間諜機關、拘獲八人、多係國社黨黨員、其中一名且係德國元首希特勒至友、幷與柏林警察局局長赫爾多夫有姻之誼、德義兩國商約即由此人担任談判、此外並有巴平斯基其人、素以短波無線電發報機向德國發送軍事情報、旋爲商務部所截獲、墨國當局爲此進行調查、遂得破案、巴平斯基現巳送往維拉克魯斯港驅逐出境云、

前日駐美大使 齋藤遺骸運日

（中央社一日美國米亞米電）前日本駐美大使齋藤、在美病故、現美總統令重巡洋艦一艘、載齋藤遺骸返日云、

今晨繼續飛港

●●●●●美播音號機抵菲

（路透社二日帆尼拉電）汎美航空公司之巨型客機播音號、即今日下午二時飛到此間、向帆尼拉城飛過一週、然後下降、地上觀衆數萬、該機沿途飛行甚順利、惟到威克島時、因天氣不佳停留兩日、該機定於明晨繼續飛往香港、該機此次載來郵件一綁、

赫爾談話

（中央社一日華盛頓電）美國務卿赫爾對記者談、議會中有主張提修正案規定美國必須先舉行公民投票、然後始能對外宣戰、此種辦法、對共和政體不適用、當美國建國時一般開國元勳、咸注意及美國避免戰爭問題、故成立民主之共和政體、彼等認爲此種體制、最合乎國情、若干年來之經驗、均足證明彼等之判斷正確云、

英國民政 經費預算

（中央社一日倫敦電）英下年度國內民政經費預算、已定爲四萬四千萬鎊、包括教育五千二百萬鎊、警政一千三百萬鎊、養老金額四千八百萬鎊、撫卹費三千八百萬鎊、築路費二千四百萬鎊、孤寡贍養金二千萬鎊、衛生局經費二千三百萬鎊、廣播事業經費三百七十五萬鎊、

美製造新式戰鬥機

速率最高攻擊能力極强

（中央社一日華盛頓電）美空軍司令安諾德七月在衆院軍費委員會報告稱、美陸軍現有新式之戰鬥機、可乘坐數人、定名爲（XEM1）型、其力足能攻擊世界最優良之飛機、其速率較何種飛機爲高、該項飛機、係爲佛羅之培爾飛機廠所造、現此種飛機仍在試驗中、並未售與任何外國政府云、彼主張美飛機製造業應極力改良、因美國在空軍方面、已有日漸落後之感云、

（中央社一日華盛頓電）美空軍司令安諾德少將稱、若美國在緊急狀態之下、積極提高飛機生産量、則欲美國每月產一千架飛機、至少須三年之準備、目前每月製造一千架飛機者、僅一德國而已、現陸軍部擬在經常費項下、撥欵購買各式飛機五百六十五架、現正在試驗中、

日大阪軍火庫突告爆炸 損失奇重死傷甚衆

死者十人傷者七一一人失蹤三八人 燃燒房屋八百所被災人數達八千

（中央社二日重慶電）東京訊、昨日大阪附近之軍火庫爆炸後、引起大火災、果死傷甚衆、今日全城救火隊及軍隊一律動員出發救火、但以火塲熱度太高、致工作異常困難、當軍火庫爆炸時、庫內究有若干人遇難、尚無法統計、但庫四週之死 已超過一百人、現軍火庫附近二公里以內、已由軍隊守衛、斷絕交通、大阪西京之鐵路有一部被毀、交通現已中斷、至於此次炸毀者究屬何種軍火、官方嚴守秘密、警察方面、亦嚴禁洩露消息云、

（中央社二日重慶電）東京訊、日政府頃派出大批陸軍工程隊、步兵一營、及救護隊四百人、馳往大阪災區、協同西京之第十六師團士兵警察兩千人合救火隊一一七隊救火、現鐵路交通已恢復、火勢亦停止蔓延云、

（中央社二日重慶電）東京外訊、日陸軍省公佈、昨日大阪軍火庫爆炸之結果、死者十人、重傷三十二人、輕傷四十八人、失踪者三十八人、房屋被毀者八百所、被災人數達八千人、

（中央社二日重慶電）東京外訊、大阪軍火庫爆炸後引起大火災、現時尚未撲滅、死人數甚多、現尚無法調查、

（中央社二日重慶電）東京外訊、昨日下午日大阪之軍火庫突然爆炸、一時炸聲四起、磚瓦横飛、爆炸之聲、不絕於耳者、達四小時之久、其後又繼之以大火、故損失異常重大、被炸毀之房屋中有瘋人院一所、大學一所、女子高級學校一所、小學一所及紗廠一所云、

（大阪二日外訊）此間之火藥庫爆炸慘案、死傷重大、大阪三大醫院充滿 者、大阪美術學校、大阪牙醫學校、女子高等學校、某織造廠亦在被炸燬之列、當局派出軍隊維持秩序、幷派出救護員多名、收容難民、據一估計、該火藥庫被炸所受之損失、約值五千萬、以上、一年內亦難修葺該火藥庫以供再用、

（大阪二日外訊）據日人報告大阪附近之火藥庫爆炸、現時調查所知死者十名、重傷者三十二名、輕傷者四百四十名、失踪者三十六名、完全被炸毀之房屋八百間半、無家可歸者、八千三百一十三人、大阪當局已收容七千餘難民、該火藥庫於昨日下午二時四十分發生爆炸、火燄延燒附近之民房、今晨火勢始熄、據陸軍省之報告、肇事原因、係于工人搬運火藥失愼所致、陸軍省次官今日率同僚屬多名赴大阪協助救濟難民、又駛經肇事地點附近之一輛電車亦被波及、乘客多爲玻璃所傷、電話電車交通即時停頓、日本國防總部昨夜發出報告、亦承認此次爆炸案損失重大、

羅湖事件告一段落

英日兩方昨在港談判後 談判結果日方賠償限二萬元

（本港訊）關於□機轟炸香港新界事、前經英政府訓令該國駐日大使克萊琪、提出嚴重抗議後、□方即由安藤總司令派出華南派遣軍參謀長田中乘運輸艦千歲丸代表來港、向港督道歉、並商討羅湖事件、善後事宜、田中於昨晨拜會港督後、隨於下午三時舉行談判、出席者英方有輔政司史美、警察司經亨利、廣九路英段局長獲架、駐華陸軍司令部參謀長尼維爾、日方田中、駐港代領事黄田多喜夫等、談判時間凡四十分鐘、下午三時四十分散會、輔政司署對於此事、特發表公告如次、田中將於今晨拜會總督、代表安藤總司令對二月廿一日羅湖事件、表示歉意、總督答稱、本督對安藤將軍派遣其參謀長來港談判之事、至爲感謝、並對兩方政府處置此次事件之得當、表示愉快、關於英界生命財產損失之賠償問題、今日下午在輔政司署磋商云云、輔政司署隨於昨晚發表二次公告、畧謂日方對於賠償損失一節、業經同意、數目最高額限二萬元云、

□軍再度攻略南澳

我軍退入隆澳山地憑險據守

（汕頭快訊）一日上午九時許、□機三架、分二次襲汕在火車站落六彈、鐵軌稍有損壞、今晨已恢復通車、又□陸戰隊六百餘人、一日晚在南澳登陸、我軍警及游擊隊千餘人、當猛烈抵抗、戰事至爲劇烈、□數度强行登陸、均被我機槍予以擊退、死傷百餘人、我亦受相當損失、旋□大隊援軍趕至、我爲避免損失計、遂退入隆澳山地憑險據守與□仍在對峙中、

軍運緊張中 要明公路修復通車

（鶴山快訊）從高明至高要之要明公路、即廣浮公路之中段、前曾奉當局命令、加以破壞、最近我大軍雲集、準備反攻、爲利便軍運貨運起見、軍事當局特命兩縣當局剋日修復、經半月來之努力、全路業已修復完竣、路面亦經加潤、七噸以下之運輸車輛可通行無阻、現兩縣之貨物均可於短期內、互通有無、農村經濟莫大裨補、

港粵 利安鐘表行

游泳表
CAMEL
駱駝嘜時表
總行 香港大道中 電話二一六六一
分行 廣州十八甫 電話一五四五五

唐人瀉丸
主治 擂紅痾痢 痾血牛痔大便 閉結臟腑痰滯 濕滯熱毒全身
穢污大腸內腐化糞垢瘀血□毒花叢染毒風濕骨痛等症瀉後自動兜痾不傷身體
每樽一毫
大道中唐人藥廠發行

食過掃痰丸 痰患永消除
江伯昭醫生題
分局大道中三百廿三號 富康有售

本醫生精醫兒科咳症熱症婦科

廖慕英西法接生
醫務所設在澳門鏡湖馬路八十六號式樓

廣州趙秀生遷澳
現寓鏡湖馬路八十六號式樓

鐵蹄下逃出者談 廣州近態種種

□掩飾兵力空虛花樣百出 市內匪警不分已成賊世界

（江門快訊）廣州淪陷瞬逾四閱月，□雖多方誘我民衆返市，然因□軍紀律窳敗，對市內人民任意殺戮，爲所欲爲，而土匪地痞，更橫行市面，焚刧擄掠，財產生命，毫無保障，因此成裹足不前，迄今整個廣州，仍爲一死市，絕無繁榮可言，茲有某君適近由廣州逃難抵江，爲言廣州最近□情市況甚詳，爰紀述如下，某君首稱

廣州□軍

邇來大部多奉命抽調東江及海南前線作戰，市內兵力，極爲空虛，但爲掩飾其兵力薄弱計，每晨必派二三百人，分作數隊，由永漢路財政廳開出，在各衝繁馬路來往，並裝作甫由□國□到模樣，實則終日往來者，均屬此批□兵，倘稍爲留意，便可察出，市內每日幷發現有用帆布密蓋之□巨型運輸汽車三數十輛，絡繹往來，或自東往西，或由西而東，初返市區者，以爲□軍軍運頻忙，整日不輟，其軍力必異常充足，實則亦屬掩飾之狡計，與□兵頻頻往來如出一轍，市內□軍以我便衣隊之四處潛伏活躍，故極

畏我襲擊

一屆下午五時以後，即退回郊外或□之各機關蟄伏不敢外出，現□憲兵司令部設于維新路原日警察局內，海軍司令部則設于南堤原日海軍司令部，其餘西濠口之愛羣、新華、新亞、白宮、各大酒店，均被□佔駐，而新華酒店則被□軍佔作軍人俱樂部，但各大酒店之傢私器物，多已被□派艦運去，至市內情形，

荒涼如故

查近一二月來，雖有一部份市民因環境所迫冒險返市，累見擠擁，但行動居住恒遭□軍意外之毆辱，故有旋返旋逃者，爲數頗衆，市內除烟賭館特多外，一部份理髮店及酒樓茶居如長堤之金輪、金龍，大三元，太平路之陸羽居，第十甫之陶陶居，惠愛路之惠如樓等，雖多已被迫復業，但仍屬門堪羅雀，各商店大有開業歇業進退兩難之勢，其餘正項生意，完全停頓，全市迄今仍屬死市，尤以治安混亂，搶刧頻生，則更

令人恐怖

蓋□軍一屆晚間，即行蟄伏不出，而僞自警團則每人僅有一棍，用作武器，且其各團員多品流複雜，匪警不分，是以黃昏日落之後，即搶案頻生，打家刧舍，殺人越貨，每夜恒達數十起之多，整個廣州，完全爲盜匪世界，雖胆汁素豪者亦懍懍自危，有不得不逃之慨，又□爲統計每日出入口人數起見，在河南及東北郊各水陸交通道口設有一種發証處，凡市民出入，必須領取此種所謂「良民証」方准進出，但領入市証者較易，而出口則諸多留難，常不能如願，此亦欲回廣州者不可不注意也云。

省府令各縣 廢非法捐稅

新會抗戰費等均取銷

（本報江門專訊）第某區游擊司令兼新會縣長李務滋，月前因抗戰嚴重之秋，該區團隊衆多，乃征收來往客商出入口之抗戰費，復征收農村田畝捐，及舖戶自衛費等，征收多月，新任省主席李漢魂，迭據各調查員報告，該縣情形，核與中央規定，戰時不得巧立名目征收捐欵章則不符，特飭令該縣尅日撤消，以輕民衆負担，李縣長奉命後，即于前日先將出入口抗戰費撤消，至昨日復將田畝捐裁撤，不再徵收，頃查李縣長以該縣非常時期財政監理處，亦係爲原日之財政處改組而成，專事料理抗戰時期一切稅捐征稅捐事宜，該項財政騈枝機關亦與整理財政金融及財政機構，大有抵觸，亦于昨（廿八）日起命令將之結束裁撤，不再設立征收捐稅，以爲解除人民痛苦，該處即日辦理結束手續，又查全省各縣聯防處，亦已於年前先後裁撤，新會縣縣聯防總處，尚照常設立，李縣長亦以現在縮緊地方支出，行政費減少之秋，該總處亦無再事存在之必要，决擬短期內將之撤裁，以符地方編制，而省公帑云、

韶汕線 正式通車

首次客車經抵潮安 規定行李携帶辦法

（潮安快訊）韶汕線公路、韶關至潮安正式通車後，查首次由韶開潮安客車，已於本月（二月）廿六日安全到達潮安，至由潮第一次赴韶客車，亦於二月廿八日晨六時開行，搭客異常擠擁，內以往與寧者佔大多數，其餘則爲直接赴韶關者，查該路行車管理處，對於搭客携帶行李限制，現亦已規定辦法公佈，計每一搭客携帶行李，以二十公斤爲限，如逾二十公斤以上者，每二十公斤每十公里，加征國幣六分，但最多不得超過八十公斤，其行李面積，不得超過三立方公尺云

西江戰事 我軍即將進行反攻

□傷兵盛讚我新空軍技能 九江增加□工兵建築工事

（本報江門專訊）西江□軍日來因調遣來往，增援海南島軍事，及回顧廣州防務，調動頗繁，□不暇在西江沿線一帶滋擾，我西江反攻部隊，亦决定就此時機，將總反攻軍事再加整理調動，以爲將來作大規模之反攻，連日以來，三水西南河口，南岸，木棉，欖尚，大細海等地，我□兩方，仍有小接觸，尙無大爭奪，我軍每次襲□，均有斬獲，惟奉命不作窮追，以爲□來往奔疲，我可以座逸而勝，故各部隊襲□獲勝後，又返回原防，再由別處部隊向□襲擊，如輪廻一樣，□于應付我方不斷襲擊、已感棘手，更無餘力到其他各處侵犯、頃據軍訊，九江方面□軍，自前日爲我軍襲擊轟炸，恐我再次來攻，已嚴密防範，昨廿八日□在廣州佛山附近，又調到□工兵一百名，經兩龍等地調到九江，建築工事，在九江之沿江佛公路第一二段，及九江至河清公路之兩傍山崗中，建築掩蔽部，防空壕多處，該項建築原需用材料甚多，但因器材缺乏，祇得因陋就簡，□軍此種舉動，實爲和緩□兵懼我之心理，及擬推動各□兵向前鞏守，不爲我軍所乘，同時又可以收買人民信賴□軍，是日□工兵開到時，即由原駐□軍向鄉民征用民工約三百餘名，守備隊支松部，分赴各鄉村，聲明有工値給回，但各民衆多不願代□充工，多爲拒絕，且壯丁無多，未敷預征之數，結果□强拉老弱者三百名前往，追工作完畢後，即被□軍驅逐，翌日□又到鄉村强拉民工，將各項工事完成，至最近以來，我第某某兩師開到鶴山縣境後，即組織新便衣隊混入九江河清，進行調查潛伏工作，並把守各處口要，以防□謀偷進，此項便衣隊現在混到入九江內地者，已有數百人，均係挑選精幹者充當，以便于將來我軍反攻九江時，即實行內外夾攻之準備，使□去頭無路，又查一前我機隊轟炸三灶大鰍島□陣□艦時，□艦兩艘，被我機炸至重傷，昨已由其他□艦拖回台灣修理，至九江被炸傷之□兵則運赴三灶島醫理，據被炸傷之□兵對我民衆述稱，你們（指我國）的新空軍，利異常，目標絲毫不差，且投彈中的，駕駛員之技術，遠勝我們（指□機），無怪你們空軍時常得勝也，現在各地□兵甚懼我空軍再次前往轟炸云云、

刦後平湖在更生中

廣大鄉鎭在我軍手 □軍泥足愈陷愈深

（金華通訊）平湖南濱杭州灣，東鄰江蘇的金山，北接江蘇的松江，西爲嘉興嘉善，西南毗連海鹽，全縣面積共二二七三五方市里，計分四區，轄九鎭三十四鄉，人口達二十五萬，務農的佔人口總數百分之八十一强，物產以米爲大宗，其次是油菜子，蠶豆，棉花，紫雲英（俗稱草子）西瓜子，

在地裡上說，平湖爲軍事要點，在經濟上說，平湖也佔着浙江重要地位，所謂「金平湖」洵非虛語、

平湖因處國防前線，我軍當局銳意經營己有五年，工事不可謂不浩大，計劃不可謂不周密，孰料□軍乘隙在金山衛東的金山咀登陸後，（最初登陸地點不是全公亭）東線形勢竟起急遽的變化，而影響到全局的改觀，

□軍自詡爲文明（？）國家，但他在中國境內的所作所爲，□□□□，平湖轄境內，□□□□□□□□□，凡□軍鐵蹄踐踏之處，□□□□□，□□□□□□，一律縱火焚燒，房屋不分大小，經調查確實的，有如下述，新倉鎭附近被殺民衆，逾二百人，城廂內外死二百餘人，全公亭，大小營鄉，衙前，白沙灣，對面街，爛缺口等處，屠殺更爲慘烈，被害民衆約在八百以上，新埭鎭死難者約八十餘人，張石鄉野字墟被害者約十六餘人，南巷濱死四十餘人，總數死難者達一千四五百人，沒有發覺或查得的，當不在少數，□□□□□□民而致死的，爲數難于統計，民房被焚，僅存百分之一、二的有全公亭，與興鎭，方家埭，長安橋，路橋，乍浦的西巷，南河灘，包家埭，虹霓堰，秀平橋，虎嘯橋，衙前，新倉，沙里橋，四顧橋，及沿滬杭，平乍，平嘉三條公路線兩側二三里內的鄉村，存十分之三四的，有廣陳鎭，趙對橋，對面街，大小營鄉，頭水口，西年濱，高地上，三里橋，野字墟，南巷濱，千人家濱等處，城區東門內大小街巷，爲最繁盛的地點，亦全部化爲焦土，殘垣斷壁，悽凉異常，綜計被焚民房，約在一萬幢以上，價値法幣一三〇〇萬元，其他財產的損失，是很難估計的了，

景象悽楚

平湖遭此空前浩劫，昔日的高樓大厦，僅可于瓦礫堆中依稀辨認，新倉鎭商業鼎盛，甲於全縣，可是現在祇有六幢民房，未被焚燬，全鎭已沒有一家正式商店，三三兩兩的茅屋，在瓦礫堆上重建起來，出售各種必需品，全公亭，衙前是沿海兩大市鎭，現在亦沒有一間完整的房屋，公路兩側，從前都是膏腴的田地，現在則無人耕種，任其荒蕪，變爲不毛之地，「路有慘死骨」，在平湖可隨處看到，斷脛折肢，暴尸原野，這是怎樣的一個慘絕的畫面呀，

救濟災黎

平湖災區，廣寬達三十華里，災民逾五萬人，浙省賑災會暨平湖縣政府，于一月四日至十五日分別派員，携欵二千元，赴收復地區放賑，計乍浦，全公亭，莊山鄉，大小營鄉，虹野鄉，大黃姑鄉，瓦西鄉等七鄉鎭，災戶共七零六戶，發放賑欵一千一百三十八元，新埭區的扶行鄉災戶七十四戶，發放賑欵一百五十八元，新倉，衙前鄉，東四鄉，三义河，金絲娘橋災戶共六百零八戶，發放賑欵七百零四元，雖然杯水車薪，但也足證明政府是沒有忘記民衆苦難，因爲災區廣大，非廣爲募捐，不足以言救濟，所以縣黨部聯合縣政府，縣抗衞會，平湖旅滬同鄉會等向各界呼籲濟助，現正積極進行中，

在更生中

我軍當局爲謀恢復失地，先後派遣部隊北渡錢江，與□軍作不斷的搏鬥，平湖乍浦暨四鄉一帶的槍砲聲，幾無日間斷，民衆在戰鬥中生長了，協同國軍作戰，著有相當功勳，尤以趙新鄉一役，爲最壯烈陳新民家長竟以身殉，平湖的黨政人員亦均能忠與衞國，如協同作戰，遞送情報，動員民衆，編行定期刊物，成立設計委員會，重組各級黨部等工作，都在埋頭苦幹，平湖的抗□政權，確已日臻穩固，殘暴的□軍，在平湖的黨政軍民四面環攻之下，泥足是愈陷愈深，無力控制，由面而線，現在僅盤踞若干據點，廣大的鄉鎭村落，仍然是中國的□□，殺人，放火，□軍僅毀滅平湖的軀壳，平湖人不屈不撓的精神，却因此而更奮發了，他們在我方黨政軍領導之下，日夜奮鬥，準備索還這筆民族的血債，

美泰電版公司

本公司擴充營業新置機器專製各種鋅綠銅版鋅版及美術設計如蒙惠顧請電話通知立即派員前來接洽可節 貴客來往之勞也 地址香港荷里活道四十九號 電話二五六一二 即南華報電話 九龍區辦事處英皇子道一四五號 電話五一〇五二

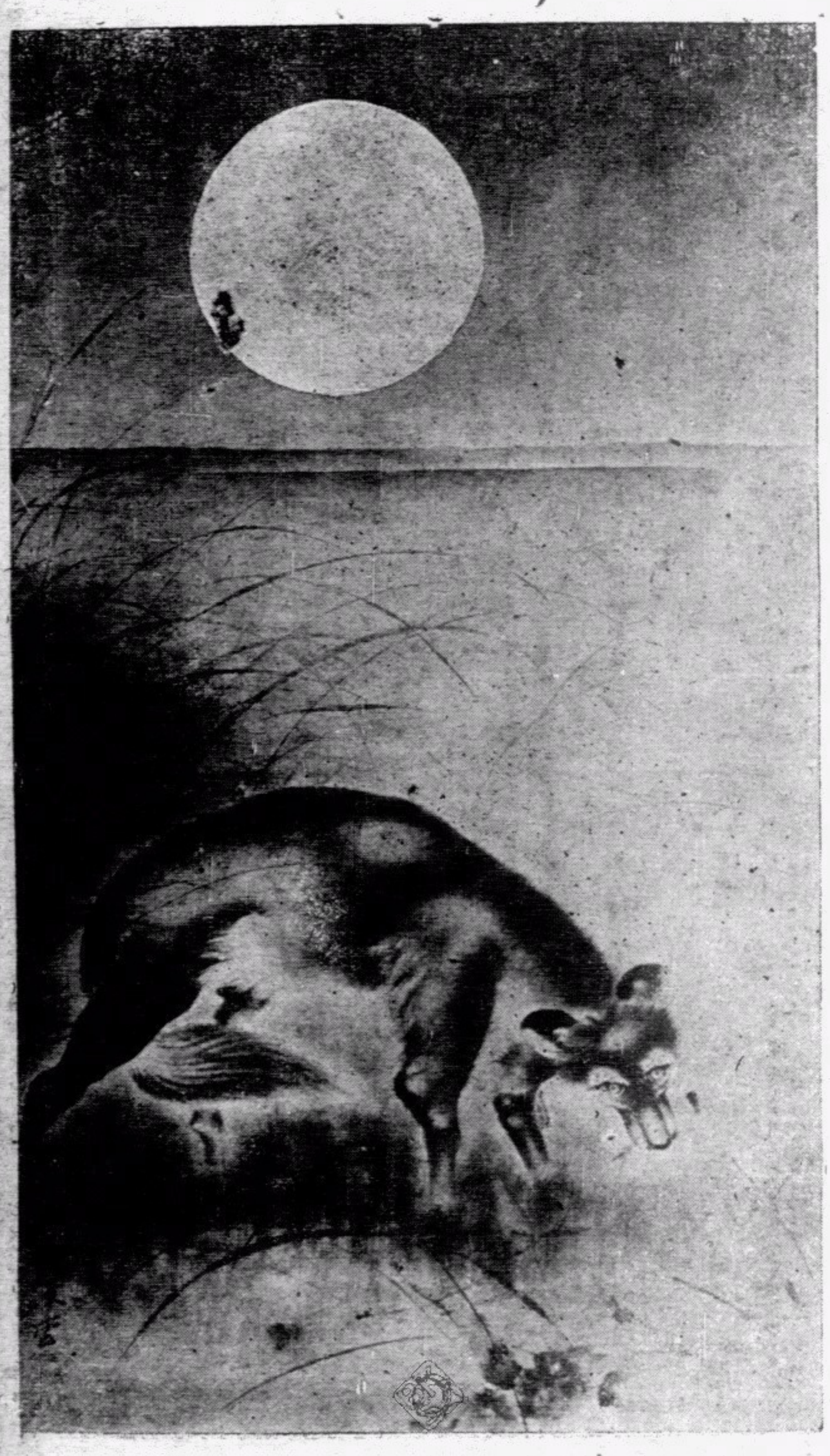

大華影戲院

即日放映 歌林比亞公司俏皮輕鬆香艷偵探巨片

偵探夫人

美艷明星鍾伯蘭杜 英俊小生梅榮德格拉斯合演

下期四號換映二十世紀霍士歌舞巨片 小歌伶 莎梨譚寶主演

不日放映文藝巨片 原野風光

光明影戲院

即日首次放映山月公司出品

無畏導演 關文清 脂粉將軍 鄺山笑 黎灼灼 領銜主演

全部粵語對白無敵片王「鄺山笑」演戲從來不輕易扮女人，以前在舞台上扮一次女人，者港震動，全院滿座此次任「脂粉將軍」中特破格扮演一次，大唱子喉，空前未有，清早購票，勢必擠擁

日夜放映 日場十二點半 兩點半 夜場七點半 九點半

票價連稅 超等三毫 後座二毫 中座毫半 前座一毫

下期獨家放映 大觀公司出品 歌女白牡丹 伊秋水 陳雲裳 領銜主演

不日獨家放映 大觀公司出品 續七朵鮮玫瑰 林妹妹 馬陋芬 領銜主演

是救中國的正確指針
是劃時代的重要文獻

南華日報社叢書第三種

汪精衞先生重要建議

附南華日報論評集第一輯「和戰問題之討論」

昨已出版 購閱請速

目錄

（一）汪副總裁致中央艷電重要建議……李聖五
（二）汪副總裁致中央常務委員會國防最高會議書……古泳今
（三）汪先生之重要建議……林柏生
（四）我們的鄭重抗議……胡蘭成
（五）我們的立場……林柏生
（六）我們的態度……林柏生
（七）老實話從今已矣……陶希聖
（八）無畏與怯懦……李聖五
（九）評中宣部之聲明……古泳今
（十）和與戰……胡蘭成
（十一）答問……林柏生
關於汪先生離渝及艷電建議
（十二）當前的選擇……胡蘭成
（十三）二十八年的新局勢……林柏生
附錄：近衞宣言全文

每册定價 港幣三仙 國幣五分

發行者 本社營業部

前鋒
第四十期

每日小評

再等五年！

赤

有許多人說：蘇聯是世界和平的砥柱，對於任何民主國家或是人民陣線的政府，必然加以援助，其中對於中國和西班牙的共和政府，尤爲關心。我們並未曾聽見蘇聯有什麼正式表示，但是擁護共產的，却宣傳得驚天價響。

我們問他們既然蘇聯是世界和平的砥柱，那們爲什麼不出兵援助中國和西班牙的共和政府呢？他們說蘇聯的第二期五年計劃還沒有完成，等到完成就會有『雄偉的新姿態』出現。現在第二期已完，第三期的五年計劃就要開始，於是他們又說等到第三期計劃完成，就會有『雄偉的新姿態』出現。

西班牙的共和政府待援不至，已經傾覆，西班牙的國家，已經成了一片焦土，將來的復興，不知何年何月才能實現。至於我們的中國，如果要希望蘇聯出兵，至少再等五年。

不過五年之後，蘇聯恐怕又要開始更偉大的第四期五年計劃了。我們能這樣等待下去嗎？

論文摘要

英美法的援助

錢端升

這幾天的報紙，充滿了好的與不甚好的國際消息。好的消息有時容易使一般人存過分的奢望，不甚好的消息，則又容易使國人生不必有的悲觀。實則這種奢望或悲觀，俱是犯了不能客觀的過失。

我們要知道，世界上六大國，除了德意與日本一鼻孔出氣，無可救藥，蘇聯顯而易見地在助我，均可不論外，其餘英美法三國，確實均是同情於我，均是想助我，而且這同情與這助我之心，均是在增加的。自從戰事發生以來，國人對於美國固尚少責難，但對於英法則有時期待甚殷，有時疑其不懷好意。這種態度上的驟變，也實在對不起英法，也實在表現我們對於英法尚缺乏認識。例如廣州失陷以後，國人中很多疑英日有默契，所以日人敢闖入華南，這實在太寃枉英國了。這種枉疑直到英大使到湘有了極好的表示後，才完全消滅。又如越南對軍火運華事，有時合作，有時不甚合作，遇到不甚合作時，國人亦輒疑法國態度有變。這實在也對法國情形缺乏了解。即對美國而論，國人中亦很多因美國至今未能採取積極行動而有所不滿者。實則美國亦有許多美政府所無法控制的特殊情形存在。

英美法的基本政策，自中日戰爭開始以來，實未有多大變更。他們的政策有二點：第一是維持華府會議所建立的太平洋局面，第二是極力避免用戰爭或可以引起戰爭的手段來維持這局面。這兩點是有連帶的關繫的。如果日本之力十分強大，可以容易地破壞原有的太平洋局面，則英美法必無法助我們，因爲他們助我時，或會有引起戰爭的可能。如果日本之力甚少，別無應付英美法的餘力，則英美法必盡力助我制日，因爲如此才可以維持原有的太平洋局面。

我們抗戰愈久，則日本的力量自然愈減小，而英美法助我的範圍也自然愈大，程度也自然愈高。但在某一個時候，要望英美法能與我以有效（即致勝）的助力，則當然要看英美是否能完全合作。英美合作，則法國必加入，英美如不合作，則英法合作，或美法合作，亦無甚大用；所以法國的向背，比較無關重要。

要英美能合作，一定要美國先領導，而英國能跟上。最近美（十二月卅一日）英（一月十四日）法（一月十八日）之相繼照會日政府，反對日本的所謂『東亞新秩序』，並堅決維持九國公約，本是三國合作的先聲。然而積極的行動，一時仍未必即能發動。積極的行動本不能超過經濟的範圍。然而即經濟的行動，今仍有其困難。

先就美國而言，要美國對日實行經濟制裁（報復即制裁的一種），或對華作有效的財政援助，修正現行的中立法實有必要。惟中立法修正，總統才可放手做去。亦惟中立法修正，總統才可認爲民意已有表示。然而中立法的修正運動，雖經參院外交委員會主席畢德門等及若干民衆團體幾達一年的呼號，而至今仍未能發動。最近（一月十九日）衆院外交委員會且決議暫緩討論中立法的修正問題（哈瓦斯電），外交委員會的少數黨領袖爲波拉，波拉於先一日（十八日）曾與總統作談話，且云與總統的意見完全一致（哈瓦斯）。有此談話後，而外交委員會乃決定暫緩討論修正中立法的問題，則中立法在最近數月內，恐難有修正的可能。於此亦可見美國孤立派的勢力至今仍極可觀。

美國既暫不修正中立法，則除利用增加關稅稅率權，以抵制日貨進口，並繼續勸飛機商不賣飛機於日本外，美國於最近期內，殆將不易有他種制裁可言。至對中國，則除擴大信用借欵的範圍及數字外，無直接貸欵中國政府的可能。亦

美國制日助我的範圍於最近期內，既不能有若何的擴大，則英國的行動範圍，勢亦難望其擴大。我們固甚望一月二十一日英國工黨機關報每日民聲報所載三百萬鎊幣制借欵的消息可以證實；然最近美聯通信社還傳英財相西蒙反對採取任何制日的政策，如果英國因受美國暫緩修正中立法的決議的影響，與歐洲局面不安定的影響，而又有所遲疑，我們也不以爲異。

至於法國，則自廣州陷後，越南本不願軍火過境。但日相有田在日國會開幕時（一月二十一日）所發表的演說中對英美採期望的態度，而對法蘇則採警告的態度，且謂軍火如仍繼續不斷經由安南運往中國，則日本將採取適當的應付方法。先幾天又有法國在遠東的軍艦集中安南海面的消息，或者法國於決定追隨美英，向日提出照會之後，已比較強硬的對日態度，亦未可知。但英美如不前進，則法國的變化，亦不會能使我們滿意的。

裁軍寓言

陳向明

英國政治家邱吉爾對於國際問題常有敏銳的觀察。遠在十年前，他就斷定裁軍會議徒勞無功。他認爲國際間的糾紛，實起於某些國家有寃無處訴。假如負領導世界運命的强國能毅然決然地廢除不平等條約，使各國根本沒有不平之鳴，那麼國際的一切問題都可迎刃而解。否則裁軍會議多開一次，各國所受的刺激將多加一層，結果，裁軍其名，擴軍其實，這真是何苦來。

十年前，邱吉爾演講裁軍會議的問題時，他曾說個比喻，以諷刺列强。原文見邱著軍備與條約第十七頁，茲特譯出如下：

『從前有個萬牲園，這園裏的一切動物決定裁軍，於是他們準備開個會議，討論這問題；當犀牛舉行開幕禮時，他說用牙齒打仗，又野蠻又可怕，所以應該公認嚴禁。至於角，這主要是自衛的武器，當然可以照用。水牛，牡鹿，豪猪，以及美洲產的小豪猪都說，他們贊成犀牛，但是獅子和老虎却提異議。他們主張用爪牙，據他們看來，這些東西自古以來就被人認爲很尊貴的武器。豹，美洲產的豹和獅，以及一切小貓全體擁護獅子和老虎。接着是狗熊演講。狗熊提議牙齒和角都應該禁止，任何動物都不該再用這些東西來打仗。假如各動物間如有吵架的話，他們不妨彼此用力擁抱一下。這種辦法誰也不會反對。這是多麼友愛，而且能促進和平討。各動物聽了這些話後，都很討厭狗熊，而火鷄更非常恐慌。

『這次爭論越來越熱烈。那些動物開始聚精會神地想着角呀，爪呀，牙呀，但是，當他們記得這次大家聚首一堂，本意在求和平的時候，彼此不禁相顧慚愧，無地自容，幸虧看守者能懕服他們，勸導他們靜悄悄地回到他們的籠裏去。以後他們又開始覺得彼此非常相親相愛了。』

▲國際人物小傳▼

波外長倍克

最近國際方面的消息，希特勒和慕索里尼又要會晤，而會晤的目的據說是有關於波蘭問題。所以久任外長倍克，又惹起世人的注意。

倍克生於一八九四年。在歐戰時，隸屬于波蘭復國元勳皮爾蘇斯基的部下。歐戰後，他在波蘭參謀本部服務，後來在一九二二年被派往巴黎任軍事參贊。自一九二五年至一九三〇年，他做了皮爾蘇斯基的私人秘書，由此和政治接近。他旋派爲不管部部長，又改任爲外交次長。一九三二年他升任外交部長，一直做到今日。

他任內最大的功績也許是和希特勒訂立互不侵犯條約，該約以十年爲期，到一九四三年滿期，這樣和德國的糾紛總算可以暫時過止。波蘭介於俄德兩大之間，俄德反目，波蘭就有被迫捲入漩渦的危險，俄德親善，波蘭又有被瓜分的禍害，所以其間的調度，就要看倍克的外交本領了。

賽珍珠訪問記（下）

SJ吳爾夫著　唐錫如譯

賽珍珠：「當我在這兒瞭望景物的時候，我覺得和我在鎮江城附近的小山上俯瞰時相同，每種東西都有種同樣疏遠的意味，不過這兒我已失去遠處的鱗次的瓦屋了，還有這兒也沒有塔，——我兒時常常在它周圍玩耍的塔。當我走得太近它的時候，一個像是象牙雕成的老道士，便會跑出來，用竹竿把我趕開。」

她把放在大腿上合着的雙手分開了，把手指梳爬一下頭髮，眼凝視着爐火一會。

記者：「你住在這樣遠僻的地方，不覺得和世界太隔絕一些嗎？」——

賽珍珠：「至於我却需要那種遠離世界的意味，來做我的工作的，大城市的緊張追壓彷彿連厚厚的磚牆，都會透過來，關閉的門戶，並不會拒絕旁人不闖進來，在這兒，當我把筆和稿紙創作的時候，我可以覺得我完全是獨個兒的，還有；我不喜歡用打字機，它的聲音擾亂我，使我覺得房裡彷彿還有另一個人留着」。

這個寫中國事物的美國人，生在西維尼維阿省，她的父親是個牧師，她很小便跟他到中國去。她還有個哥哥，一個妹妹。她的童年教育，是她母親一手教導的。還有一個中國的老阿媽，在她生命史上也佔重要的一頁。當她坐在園裡補襪子的時候，她便把自己童年時聽到的故事，關於收穫和飢饉的，洪水與長毛的故事，告訴這個美國女孩子。

記者：「創作的餘暇，作何消遣呢」？

賽珍珠：「每天下午，我要是不和孩子們玩耍，我便在花園裡工作，或是作長途散步，我還有種喜幹家事的脾氣，我喜歡烹飪，我時常到廚房裡去養幾碗女孩時代吃的菜——那種你在中國餐館所找不到的菜餚那是一種休息，而我在遊戲裡，是不能得到休息的」。

記者：「我想你讀的中文，多少要影響到你英文的格調罷！」

賽珍珠：「是的。我想它對我的英文格調，很有影響，你曉得中國的舊文學，和我們的聖經有種顯著的相似格調嗎？我想這兩種古典文學的相似點，對我的寫作是有某種印象的。」

賽珍珠女士希望什麼時候再去中國，不過她不想長住那兒，她爲中國現在不幸的遭遇而嘆息，可是他對中國的前途是樂觀的，「中國是永不能征服的」，她告訴記者，「她精神上的抵抗力，遠比她的武力抵抗强大，那是一種將永久繼續下去的抵抗，」她又說：「中國人有種驚人的忍耐力量，來等待時機，而且對於援助或是損害他們的人們，他們是永遠不會忘記感激或復仇的」。

（譯自紐約時報一九三八年十一月號）

▲腎部虛弱是一生幸福缺陷
天壽堂海狗鞭健腎丸是培養種子健將
▲膝下空虛是傳種接代憾事
天壽堂調經姑嫂丸是延後嗣的觀音

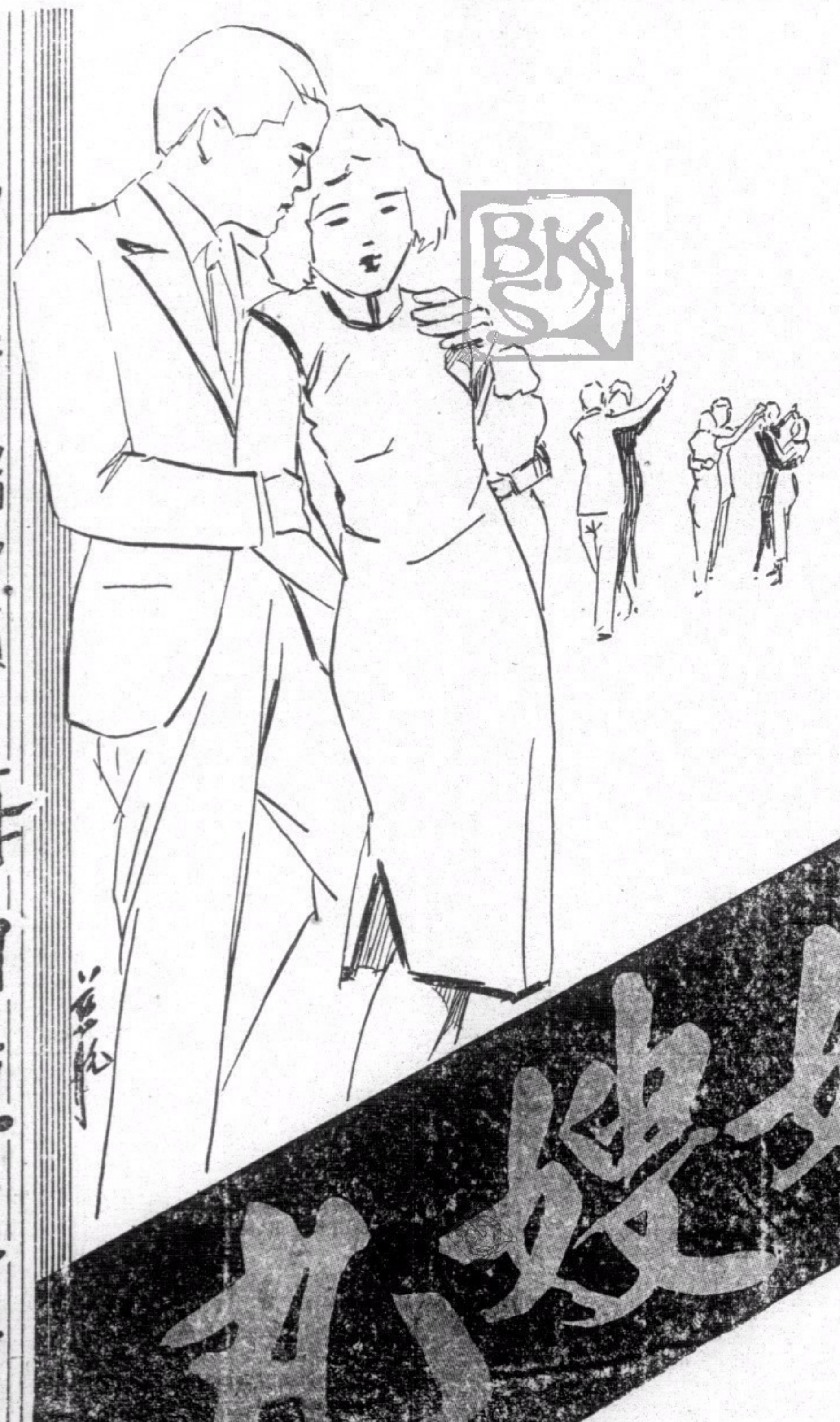

舞未終場神已倦
請服 姑嫂丸
專治婦女經痛赤白等症
各處有售
男子腎虧虛損
病後久補請服 海狗鞭健腎丸
天壽堂藥行

● 本藥行音樂部
統辦環球名廠摩登唱機各嘜名伶唱片唱針
特聘良巧技師精修各種唱機配件快捷妥當
總行香港德輔道中 電話二零二九八 分行廣州

中央裁判司昨正式提審
前立委林柏生被刺案
陳錫林被証爲兇手
案由政府副律政司威廉士主控
昨傳數証人供述被告行兇情形
案未終結押候至本月六日再審

前立法委員林柏生氏、本年一月十七日下午五時在德輔道中、被人狙擊、致頭部重傷多處、當即暈厥仆地、事發時有老晉隆洋行司理羅便臣及英兵、將一男子陳錫林拘獲、交警帶署、並將傷者送院救治、翌日將陳錫林解控於中央裁判司義華士堂前、控以㈠於一月十七日、在德輔道中擊傷林柏生身體、意圖謀殺、㈡擊傷林柏生、意圖傷害或殘廢他人肢體、共兩罪、本案經數度過堂、因傷者創傷未愈、押候至昨日下午二時卅分、正式提審、並改由政府副律政司威廉士主控、原告林柏生延施露華律師主理、被告陳錫林延詩刺士律師代表辯護、林氏昨日初度到庭、衣藍色絲質長棉袍、右眼仍帶護眼罩、傷仍未愈、蓋本案發生以後、社會人士、咸以爲白晝行兇、目無法紀、顯係有計劃之行動、故昨午到庭旁聽者、較諸前次過堂時、更爲擁擠、法庭內幾無隙地、昨審經過情形、除主控律政司申述案由外、被傳作供者有瑪利醫院高醫生、本案原告人林柏生、瑪利醫院花醫生、老晉隆洋行經理羅便臣、根據各証人口供認定被告人陳錫林爲案中兇手、所述經過情形、歷歷如繪、訊至下午四時廿五分、官徇主控副律政司之請、將案押候本月六日下午續審、証人供詞分紀如下、

副律政司宣讀案由

開庭後、首由主控副律政司威廉士、宣讀案由、畧謂、本年一月十七日下午約五時、本港南華日報司理人林柏生、從德輔道中中天行行出、向東行、甫數步、即折而之西、此際突覺有人從其左方、以物將之狙擊、所用兇器爲一重利器、向頭部擊下、彼當即受創倒地、所戴之毡帽亦被擊破、兇徒於渠仆下後、即復走近其身旁、以鐵鎚向頭部連擊三下、始携鎚而行走去、事發時、瑪利醫院花醫生適經過、目擊一切、並高聲呼救、啣尾緊追、隨由某營英軍將兇徒截獲、回至肇事地點、

頭部被擊傷痕六處

傷者林柏生右眼重傷、頭部有傷痕四處、其中兩傷痕較重、根據醫院醫生之傷勢分析、計被鐵枝所擊傷者二、被鐵鎚所擊傷者四、最重之傷口傷痕、寬度約達一寸五分、其時、鶴堅士幫辦、聞警馳至、電取十字車到場、並在林氏身旁拾得金手鏢一個、十字車抵步時、英兵已將兇徒拘獲、乃將傷者及兇手一併送入瑪利醫院、繼將兇手解回中央警署、取錄口供、本案由活氏及鶴堅士兩幫辦主理、翌日過堂時、被告未有作供、傷者留院醫治期內、由高醫生負責調理、查以鐵鎚擊人、甚爲危險、實足以致人於死云、

右眼傷痕仍未痊愈

繼傳瑪利醫院高醫生登堂、由威廉士盤問、據答稱、一月十七日下午、由本人司值、傷者林柏生送至醫院時、爲下午六時卅分、余檢視其傷勢、發現頭部傷痕甚多、計右眼有裂痕、寬約一寸、額微裂、長約半寸、左眉裂、右眼充滿瘀血、呈黑色、右眼眉下畧損、兩鼻孔有血流出、鼻近右眼處微裂、頭上傷痕四處、中左邊傷痕較重、到院施手術救治時、傷者已回復清醒、施藥經過甚爲良好、現右眼傷痕仍畧有不適、恐將來視力有所影响、

分析兇手行兇利器

按照本人之意見、傷者此次被擊、兇徒用力甚重、苟無毡帽掩蓋頭部、則所傷當更深、因頭部爲人體之最主要部份、極爲重要也、傷者所傷在頭部、所有共六傷之多、四傷痕在頭後、一在右眉、一在右眼底、揣思兇徒於下手時、當甚爲迅速、且用力甚大、傷者幸而有帽阻隔、否則如斯重力向頭部擊下、當能當堂致死、至兇徒所用兇器、爲鐵枝與鐵鎚、傷者被鐵枝所傷者兩處、鐵鎚所傷者四處、傷口、其分析至爲明顯、因鐵鎚傷口、則有類於刀斬、使傷口分爲兩邊也、幸傷者頭部雖受重傷、但對于腦根尚無影响、本人初度檢驗時、即決其不致於死、因傷處多在皮外、而非深入腦際也、

林氏供述被擊情形

高醫生供畢、原告林柏生登堂、由余爲本港荷李活道四十九號南華日報之創辦人、一月十七日、余由中天行行出、向電車路之北行、當約離店四五步之遙、擬折返南華日報、即轉而西、此際已不復記憶當時企立地點在路旁抑在騎樓底、驟覺余身之側及身後有人向余追擊、情形不甚清楚、但覺有人硬物擊余頭部、余受創、行前數步、即倒於地下、其時余之知覺、僅能憶及余當時曾以手掩眼、覺有血涔涔流出、當時亦知已被擊傷、其外一切已不復記憶清楚、當余仆地之頃、耳際猶聞一西婦高喚(AMBULANCE)(意即喚十字車)聲、後此即冥然罔覺矣、供至此、威律政司即示以毡帽、並詢以前時曾有破爛否、林答謂此帽前時甚爲完好、因一星期前始經洗染號洗過、威又問、此帽上有破痕四度、前時有此否、林答無之、繼供謂、余被擊後暈厥、一切不知、即狙擊余者共有若干人、亦不知之云、威氏乃指犯人欄中之被告、詢林是否前曾相識、林謂余從來不相識、官乃轉傳第三証人瑪利醫院割症醫生花醫生登堂、由威廉士盤問、

一擊倒地再復行兇

據花醫生稱、余爲瑪利醫院割症醫生、一月十七日約五時、余由連卡刺佛行步出、擬乘車返醫院、時余車停放於門前也、余登車前、突聞人聲龐雜、乃縱目向門前望去、見一華人男子、被擊倒地、旋又見一人、從其右方轉至其側、蹲伏地上、以鐵鎚將其頭部連擊三下、其後該兇徒即起立、拔足逃去、甫數武、即轉向告羅士打行方面走去、鎚則於此時棄於地上、經過情形余目擊甚爲清楚、

事發之後無車經過

余乃返回連卡刺佛、電召十字車到場、救護傷者、約數分鐘後、十字車已抵達、時爲下午五時廿分鐘、余即返至肇事地點、見鶴堅士幫辦已拘獲一人、此人即現在犯人欄內之被告也、至是改由被告律師詩刺士盤問、謂、當事發時有無電車經過肇事地點、該兇徒於擊傷傷者後、逗留幾許時間、始行逃去、花醫答生稱、事發前後、及三秒鐘、兇手即行逃去、事發時相當時間內、未有電車經此、當時目擊行兇情形者、約有十人、余所知麥根多士洋服店門前有兩人、其他另一角落、則約有三四人、當余返回肇事地點時、已見鶴堅士幫辦拘得被告云、

連擊頭部不受制止

復由老晉隆洋行經理羅便臣登堂作供、據答威廉氏之問稱、血案發生時、余適由洋行步出、即聞人聲喧鬧、余向右望去、見一男子向一路人狙擊、以鐵鎚向其頭部擊去、肇事地點距余所在約十四五步、所見甚爲清晰、該男子被擊倒地、頭部向告羅士打行、旋見被告以迅速之手法、再向其頭部連擊三次、當其下手一擊時、余即高聲喝令停止、但被告下之恤、擊如故、旋起立、前走三四步、即望告羅士打行方面走出、余一面高聲喊捕、一面啣尾緊追、此時被告距五碼之遙、着着追近、

目擊經過至爲清晰

當被告逃至必打街時、徘徊歧路似暑加思索、正擬逃入一小巷中、即爲一英兵追前拘獲、當事件發生與被告就擒之經過情形、余一一目覩、初未嘗逃出余之眼簾、現在堂之被告、即確爲當日鎚擊原告之兇手、又當原告遭害時、頭上戴有灰色毡帽、供至此、威律政司舉一鐵鎚示証人、是否爲兇手所操兇器、証人點首答曰然、其後被告當日之兇器、繼供謂、鐵鎚棄于告走前五六步、然後走去、余迅時即將鐵鎚棄于事軌之旁、又見有一鐵枝遺于傷者之側、詩律師又問、當此事件未發生之前後、有無車輛駛經該處、証人答謂無之、訊至是已下午四時廿五分、官徇主控律政司之請將案押候、本月六日下午二時半繼續提審云、

英當局計劃
窩打老道建新兵房
全部工程費達一千六百萬元
來月招工承建十八月內完成

遠東風雲、日形緊張、英國當局爲維護其遠東生命線之香港安全、積極增强軍事佈置、除加遣軍隊戰艦來港協防外、並計劃進行于九龍塘窩打老道東北方移山闢地、建築新營房一所、此項計劃、現已草就、並已獲得倫敦當局之批准、首部工程、費資達港幣一千六百萬元、並定期本年四月在倫敦及本港招商承建、呈由倫敦軍部審擇、俟各項條件訂妥、即行興工、

營地廣袤七百萬碼

查建營全部工程預算費時十八月、始克完竣、將來徵用工人、約六千名有奇、將該段地面、約達七百萬碼、共建房舍一百四十座、其中包括營房軍部學校、工廠等、除將窩打老道旁邊之山移平、橫度二百碼、縱度六百碼外、幷向東方開拓四百碼、建築計劃共分三部、㈠軍官住宅、地點在窩打老道、幷附有曲棍球場網球場、操場等、㈡香港及星洲軍隊營房、地點在窩打老道之西二百碼、㈢騾房、地點在營房之西二百碼、將來落成後、將予撤消深水埗及咸美路營房、并于太子路及窩打老道中間、建築新路、西向直達新兵房、首段向西數百碼、即轉往向北、然後分歧路兩條、一趨新營房、一趨將來發展區域、

新法移山節省人力

又當局以該地近山處區、恐有毒蚊、欲求工人避免染受瘧症起見、特于地下掘暗渠、以疏洩污水、以免蓄積、致滋生毒蚊、但各種防瘧工程、以不障碍該處農民之灌溉爲原則、至于移山工作、決定採取水冲新法、以海水從山頂猛烈灌下、逐漸將山坭及積石冲散、幷于山脚築一小堤、以阻積山坭、及至山坭約六寸、與該堤幷肩時、然後續建一堤、如是者務使崎嶇之山、成爲平台、合于建築之用、此法異常簡單、且節省人力云、

汎美巨機今可抵港

聯美航空公司新建波音式巨型飛剪機、由美作處女航來港、今(三)日午後十二時三十分便可抵達云、

歐亞河渝綫每週開三班

歐亞航空公司總經理李景樅、偕機航組長霍爾滋、昨日由滇赴河、換乘法航機來港公幹、港站主任寥仲爽往迎、據霍談、歐亞公司經向安南政府請求、准予將河渝線客貨機每週增三班云、

桐油市情沉寂
歐洲和平空氣所致

(本報專訪)連日本港桐油市情、因賽馬期中、一度沉寂而趨回漲、惟以歐洲近日空氣又轉沉寂、此種閃縮情形、亦趨于和平、是以市情已由回漲也、蓋因桐油對外貿易常有之情形、我國桐油對外貿易自轉移於港總後、其市情之一起一伏、當以紐約倫敦盆價爲依歸、連日本港因外盆轉緩以來、成交甚爲浩慢、因販家以外客出價不高、皆一致拒絕賣出、故連日皆無成交、爲桐油市在港以來罕有之情狀、查昨日江蘇船到桐油九千七百十四罐、計重(市斤)二千七百二十担、因販家不肯平沽、是以昨日無成交云、

國產由港出口激增(一)
去年度總值達二萬萬元之巨
以桐油礦砂茶葉等佔最大宗

猪鬃

猪鬃爲牙刷之原料、多產于我國四川、種類分數種、以白者爲最佳、世界白猪鬃產區僅兩處、四川其一也、在出口土產中、其地位之重要僅次於桐油、其主要銷路爲美國、約佔出口額百分之五十、德國、英國、法國次之、中日戰事爆發後、曾一度停止出口、近來復在西南國際路綫上源源輸出、其中一部份係運到香港出口者、近因海外銷場暢旺、格格高漲、輸出數量更爲可觀、以去年十一月份輸出爲多、計達九萬一千噸、據香港出入口署統計、去年由港輸出者、達八千三百担、總值四百三十萬元、約合國幣七百七十四萬元、以全國計、出口總值、當不止此數、

藥材

我國藥材、以四川省出產爲多、華北數省及華中華南數省亦有出產、每年出口數值佔土貨出口一重要地位、但自中日戰事發生後、因交通梗塞、運輸困難、我國各地藥材、運到香港者、因之銳減、尤以漢口及廣州相繼失守後、華中之藥材、如兩湖所出產者、竟無法運出、四川所出產者、運出數量亦極稀少、近且用郵政運來、貴重藥材、價之增漲、自屬必然、至于華北所出產者、現仍照常運到、不過數量較前畧少而已、至於由香港出口者、以運往菲屬馬來亞、加拿大、荷屬、安南爲多、據香港海關統計、去年由港出口者總值一千五百七十一萬五千元、(約合國幣二千八百廿八萬七千元)較前年銳減一百卅三萬元、

蠶絲

江蘇與浙江兩省爲我國蠶絲產區之最大者、但自中日戰事爆發後、江浙兩大蠶絲產區、全被□人蹂躪、是以去年該兩地出產者、絕無僅有、此外如華南之粵省蠶絲、在廣州未失陷前、尚能源源運到輸出海外、因收穫時期已過、□人南侵時、農民損失尚少、查往年此際、產區農民即忙于種桑、一俟農曆正月中旬、即育蠶繅絲、今年情形、已非昔比、粵省蠶絲產區、悉在□人鐵蹄下、農民東奔西走、地園荒蕪、春收無望矣、據香港海關統計、去年一年內由港出口者總值四百一十八萬八千零一十元、約合國幣七百五十三萬八千四百一十八元、以法屬安南佔第一位、印度佔第二位、荷屬東印度佔第三位、菲律濱佔第四位、美國及法國又次之、此外如蛋類輸出總數值一萬零一百六十八萬零四百四十四元、約合國幣一萬八千三百零三萬五千五百九十九元云、(完)

娛樂消息

——本港——

戲院	片目
娛樂	(西片)科學力士
皇后	(西片)頑童偵探
國泰	(西片)日出
中央	(中片)一代尤物
西園	(中片)正一孤寒種
東方	(西片)情竇初開
新世界	(中片)桃李爭春
香港	(中片)摩登女招夫
長樂	(中片)女人世界
九如坊	(中片)贖七朶鮮玫瑰
太平	(中片)烏衣隊
高陞	覺先聲班(夜)喜卜燈花

——九龍——

戲院	片目
利舞台	林樹開(夜)關公顯聖
平安	(西片)男兒怪性
大華	(西片)偵探夫人
油麻地	(中片)眞假武則天
東樂	(中片)眞假武則天
明星	(中片)奇女子
旺角	(中片)四喜臨門
砵崙	(中片)珍珠衫
官涌	(中片)眞假武則天
景星	(西片)海軍健將
北河	興中華(夜)生葬夜遊神
新九龍	(中片)花木蘭
文明	(西片)米奇小鼠
光明	(中片)珍珠衫
普慶	太平劇團(夜)玉郎原是賊

金融行市

己卯元月十二日 民國三月二號 禮拜四

項目	行市
銀行開倉司連(近期、遠期)	[illegible]
生銀價	[illegible]
英美、英京、花旗、舊山、石叻、佛冷、荷蘭、呂宋、四貫、上海(電報、即期、電兌)	[illegible]
八九大炒金	[illegible]
上海什電	[illegible]
西貢紙(每一員)	[illegible]
暹羅紙、中央紙、廣西紙	[illegible]
壹員銀毫券	[illegible]
大洋券	[illegible]
港毛、港五仙、港仙士	[illegible]
石叻紙、石叻毫	[illegible]
貨項紙水	十二元五
米市紙扣水	廿員

廣州淪陷後
粵省銀行業務報告(一)
遷移總行支行繼續調整金融
副行長雲照坤昨招待新聞界

華南戰事發生後、廣東省銀行即將總行機關前後共分三部分別撤退、現已全部遷移就緒、該行駐港辦事處特於昨日下午三時假座思豪酒店禮堂招待全港新聞界、報告該行遷地辦公後之業務狀況金融情形、及籌設分行爲僑胞服務各種概要、同時並由粵府財廳顧問兼廣東省銀行總稽核信託部經理杜梅和報告廣州淪陷後各重要口岸之稅收狀況、茲將省行負責人雲照坤之報告書錄後、

廣州淪陷總行撤退

敝行自粵垣抗戰事起、奉命隨同撤退、廣州淪陷、省府移治、查本行爲全省金融機關、分支行處遍佈省以內及省外各地、平日除辦理銀行通常業務外、兼營儲蓄信託農村貸款及運銷食鹽事務、此次以變起倉卒、當時爲易于聯絡指揮及避免交通梗塞影响起見、特將總行分三部撤退、計一路退香港、由李前副行長振五率領、一路退連縣、由雲照坤率領、一路退梧州、旋分一部退廣州灣、則由顧行長翊羣親自率領、殿後啓行、均先後平安抵達、後以省府設治連縣、本行當亦決定將總行設在連縣辦公、以期統顧全局、並分在香港廣州灣梧州三地設立總行駐港坎梧辦事處、除負指揮聯絡東南西三路行處之責外、另爲便利運輸接濟聯絡計、復在桂省鬱林桂林平樂柳州賓陽桂平宂山以及黔省貴陽等地設通訊處、

各處支行移撤情形

至於本行分支行處、散處各地、在事變發生以前、經通飭準備、後必要時依照指定路綫撤退、自淡水登陸、惠陽摇撼、惠陽河源兩辦事處退集興寧、增城東莞石龍佛山順德三水四會肇慶清遠英德翁源等辦事處、先後隨總行撤退、博羅辦事處因逼近戰綫、當時退避村落、輾轉繞道至連縣梧州等地、江門支行及台山開平陽江等辦事處退集中山辦事處、廣州灣、瓊東文昌陳辦事處集中海口、最近海口失陷、敝行海口支行退至何處、現未接報告、正在查探中、此各行處撤退經過之大概情形也、(未完)

遺失聲明

陳氏鄭彩云黎照、遺失廣州市上海商業儲蓄銀行▲百號、玖玖號、叁百零▲號、存摺三本、圖章三枚、又黎照遺失廣州市中國銀行壹九九四號存摺一本、圖章一枚、除照章向該兩行掛失作廢外、特登報聲明

省港老醫 程萬里 贈醫新舊白症 毒似瘋 血痔瘡科 一天毒清痛止五天全愈不發不驗診金五毫 分局在油麻地上海街三式三號二樓

夏葛婦科大學專門女醫畢業 馮俊英 在國府註冊 在中外各大醫院經驗多年 專理婦女月信停來似孕疑孕或延遲過多 體萎靡不論歷時久暫即服本醫月經丸? 花歸尾仍未愈者均可即日安全解決 特派護士伴送回港可無上岸周章一切 小手術隨到隨做絕不窒碍學業工作 便地方清雅歡迎函問 大港通利 澳門掛號處天通街拾號

郵局截信時間 (日期照新曆計)

船名	往何處	日期	掛號信	平常信
廣州	上海日本歐洲	三日	上午八時四十五分	上午十時半
四川	廣州灣北海海防	三日	上午九時四十五分	正午十二時半
丹打	小呂宋澳洲	四日		上午九時半
倫漂拿	石叻馬賽孟買	四日		上午十時半
德生	海防	四日		下午三時
新疆	廈門	四日		下午三時半
安順	廈門	四日		下午五時半
克利夫蘭總統	小呂宋	四日		下午四時半
金山	日本	六日		下午七時
瓊州	廈門	七日		下午三時半
俄國皇后	上海日本美國	八日	上午九時十五分	上午十時半

航空截信時間

機名	往何處	日期	掛號信	平常信
汎美機	小呂宋檀香山關島美國(三月十日到三藩市)	三日	下午五時	下午七時半
帝航機	倫敦(三月十三日到達)	六日	下午五時	下午七時

太古洋行船期廣告

船名	往何處	開行日期
四川	廣州灣北海海防	三月三號下午二點開行
新羌	廈門上海	三月四號下午五點開行
安順	廈門汕頭石叻庇能	三月五號上午五點開行
江蘇	汕頭上海	三月五號上午十一點開
瓊州	廣州灣	三月七號下午二點開行
甘州	汕頭上海	三月八號上午十點開行
湖南	汕頭上海青島威海衛烟台天津	三月八號上午十一點開
貴陽	汕頭西貢暹羅	三月八號正午開行
濟南	廈門上海	三月九號正午開行
綏陽	廣州灣北海海防	三月十一號下午二點開
山東	廈門上海	三月十一號下午五點開
重慶	溫州	三月十二號上午十點開
瓊州	汕頭上海	三月十二號上午十點開行

貴客附貨請到本行或德輔道中五號太古分局電話式零壹式 貴客搭船定位請到德輔道中壹百廿柒號南泰恒記自動電話叁零零式伍 華人總經理羅奐慶 分局司理李錦一謹啓

渣甸輪船公司船期

啓者本公司茲有堅固快捷輪船

船名	日期	往何處	開行時間
德生	三月四號	往海防	下午五點開行
泰生	三月四號	往汕頭上海天津烟台	上午三點開行
金生	三月五號	往神戶大板	下午五點開行
怡生	三月七號	往汕頭上海烟台天津	正午開行
源生	三月八號	往神戶大板	上午九點開行
吉生	三月十號	往星架坡庇能吉打	下午二點開行
茂生	三月十號	往山打根	上午十點開行
永生	三月十一號	往海防	[illegible]
明生	三月十一號	往汕頭上海烟台天津	下午九點開
定生	三月十五號	往汕頭上海烟台天津	上午七點開
和生	三月十八號	往海防	[illegible]
傷生	三月十八號	往汕頭上海烟台天津	下午三點開
消生	三月十九號	往神戶大阪	下午四點開
春生	三月廿一號	往山打根	上午九點開
金生	三月廿三號	往星架坡庇能吉打	上午十點開

貴客請移玉到本公司或德輔道中門牌五十號定位 凡客往汕頭上海者、本公司代理永茂生記輪船接駁 日外往青島煙台各埠 如貨物欲附本公司輪船者、請向本公司貨倉房面議 電話二二零九五 渣甸公司啓

敎授中醫學

招收男女生函授面授 廣東中醫公會委員黎翼欽將廿年經驗所得特設講義傳授、有臨症醫案、臨症廿元、函授十五元、地址丹利街四十三號

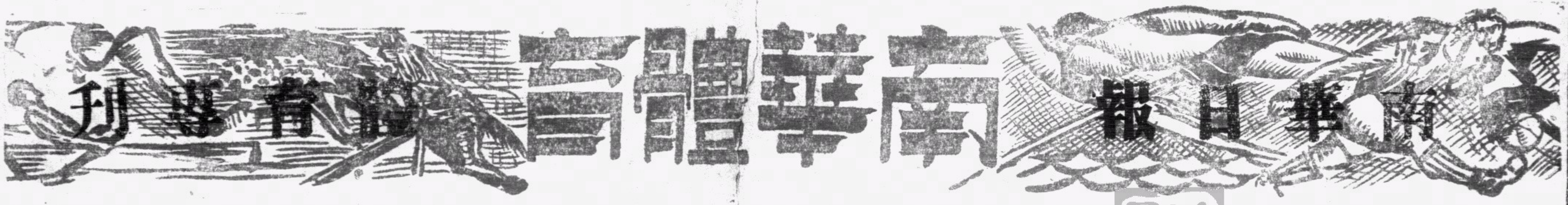

星期日督憲杯賽
華聯西聯人選已定
梁榮照與大告山奴分任隊長
海軍健將多出海僅狄臣入選

威公

星期日那天、下午三時半在加路連山球場舉行之督憲杯複賽（九十分鐘制）、是這月來重要球賽與富有嚴重性之一幕、因初賽時、協會華聯曾以四比一之成績擊敗了總會西聯隊、這次複賽、華聯隊無論是勝是和、都可奪標、所以、這場複賽是總會西聯隊之生死關頭、若能在複賽中得獲勝利、能得回到決賽權、才有起死回生之望、若不幸而失敗、則本屆督憲杯勢必成為華聯隊之囊中物、是以這幕球賽、惹起球迷之注意、屆時加路連山將成為擠擁之場、華人體育協進會與足球總會以比賽期近、兩會俱在昨天開會選將、協會華聯選出健將十五員、梁榮照充隊長、總會西聯隊點將十八員、大告山奴任隊長、兩隊實力相當強橫、且看誰之技術高強、染指本屆督憲杯。

協會華聯隊

協會是假座中華酒家點將、出席者、有張民權、施路華、莫慶林中浩、周潤年等多人、選出華聯正選十一將、與南華前天所擬之華聯陣勢畧同、祇中衛綫仍用宋梁許三將、門將一職、張榮才在港表演之機會較少、故經攷慮後才通過、兩內衛仍是由老搭擋、李天生担任、不過、麥紹漢在慈善賽時傷足、尚未痊可、若要他扶傷上陣、恐怕因而加重了他的傷勢、實非所宜、小麥若不能上陣、右內衛一職、當然是由曾仲云瓜代、中衛綫仍採用華聯隊戰菲律賓時之陣綫、在戰菲隊之役、曾有聯絡不和的弱點暴露演出、這次再度合拍、應注意聯絡功夫、前鋒綫六虎、非此五員健將莫屬、右翼一職、廣森進步良多、水益息影球壇多時、不能不推位讓賢、從這個陣勢看來、華聯隊是一隊勁旅、西聯隊恐非敵手、陣勢如下、

▲協會華聯隊

張榮才（南A）
李天生（南A） 麥紹漢（南A）
許竟成（東方） 梁榮照（南A）隊長 宋盤勝（東方）
侯澄滔（東方） 黎兆榮（南A） 陳德輝（南B） 馮景祥（南A） 鄧廣森（南A）
△預備員 曾仲雲 李德祺（東方） 楊水益（南A） 劉慶才（南A）

總會西聯隊

西聯隊因海軍舊將齊歸、得這批生力軍增加、西聯隊之實力、已算相當雄厚、但是海軍軍艦之行踪無定、朝來夕去、近查海軍各艦又須出海、所以西聯隊金榜上僅得海軍狄臣一人入選、大告山奴充左內輔職、門將由劾利担任、以劾利邇來表演技巧而言、他表演極佳、此次被選、實非過份也、陣勢如下、

▲總會西聯隊

劾利（九龍會）
施溝（米杜息） 柏架（警察會）
畢力般（警察會） 狄臣（海軍隊） 菲士窩打（米杜息）
廖亞臣（九龍會） 大告山奴（聖若瑟）隊長 荷士（士葛隊） 葛尼（米杜息） 奄巴臣（砲兵隊）
△預備員▽烏烈芝、佐芝（九龍會）比路度（聖若瑟）衣史杜蘭治、香港會）梳氏（米杜息）

小型球

△飲譽球壇、名震榮業牌賽會之威靈頓球隊、為實地練習起見、特約同義會同字組隊比賽、定今天下午五時會師于修頓園、同義隊雖以大敵當前、但其志在求切磋、不以勝負為榮辱也、

△同義同隊
湯騰雲
曾仲雲 劉德仁 梁炳新
莊錦全 郭志英 張松根

△紅磡紅紅體育社之九龍船塢車房新燃部學徒輩、于昨日與該部雄稱一時之師傅輩作小型球友誼賽、結果學徒以藝高一籌、遂以三比一大勝、是日雙方球員列左、

△學徒隊
麥汞清
曾老明 梁澤
程志遠 楊洪秀 陳瑞彬

△師傅隊
黃錦洪
馮耀庭 梁奀
龔仁甫 黃錦賢 李金玉 榮發黑與

△昨日下午五時半、榮發黑與新圖強作第三度友誼賽于塘尾道球場、新圖強擁有侯容生、冼耀朋、黎其廣等、而榮發黑亦為時下勁旅、故開賽後榮發黑即取攻勢、而新圖強亦賴將士用命、上半場各無建樹、下半場榮發黑以一比零獲勝、雙方球員列左、

△榮發黑
何錦泉
梁炳全 蕭日華
何洪光 袁耀林 梁炳坤 莫華炳

△新圖強
麥平
朱叔達 馮北贊
冼耀明 黎其廣 侯容生 梁定堂

籃球

香港籃球聯會
昨開四次委員會
議決女子頒獎定期廿一日舉行

香港籃球聯會以各隊報名經已截止、今後男子公開賽當從速舉辦、昨（二）日下午七時特假星島報營業部召開第四次委員會議、出席者有鐘聲）劉希文（港大）楊旭華、（勵行）陳照奎、（東方）蔡國平（華雄）馮發和（中南）射飛烈、（星島）胡好、（記者）蕭毅代表朱赤子、主席胡好、首由謝飛烈報告事項、㊀青年會答應借用球場、㊁二月廿三日義賽門券收入五百四十二元八毫五仙、除支出各項用費外、實得四百四十九元二毫、該欵已交戰時青年製藝院、討論事項、㊀關于太古乙組球隊、青隊乙組球隊、春草會球隊、警察甲組四隊因報名時逾止截期、其資格如何處置案、議決追認該四隊有參加之資格、㊁關於頒獎女子組冠軍及亞軍獎品、議決定于本月廿一日舉行、㊂關於女子八人選、議決由蕭殿廉負責挑選之、㊃關於編定男子公賽時間秩序、表議決推定蕭殿廉、謝飛烈、陳照奎、㊄蔡國平、馮發和負責編定之、㊅關於阮維揚會長報効獎杯、議決舉辦男子特別賽、定名為國貨杯男子特別獎、「臨時提議」各隊報名後如有未了手續、希于五日代表會議時一槪清理、否則無効、又聯會決於本月五日（星期日）下午七時、假座德輔道中一百二十七號鐘聲慈善社開代表大會、舉行秩序抽簽、以便編配比賽程序、屆時幷備茶點招待、至女子頒獎日期及是晚表演賽、則由聯隊戰下冠軍隊、人選已由聯會選定、下列聯隊陣容、

△前鋒
劉守光（華僑） 陳榮棠（華僑） 許英華（培道） 羅俏斌（雪花） 梁文華（港大） 黎宗愉（港大） 吳瑞心（西南） 李若梅（南華） 潘婉蓮（保羅）

△後衛
饒惠貞（華僑） 劉倩影（培道） 王愛蘭（南華） 梁省文（思思） 劉齊猷（雪花） 邱幼蓮（港大） 李嬋卿（西南）

音樂班展期開課
●報名延至十四日止截●

南華體育會為提倡中樂起見、所續舉辦第二期中樂班、原定本月一日起開始上課、現該會游藝部主任陳維節、以該班所餘名額尚多、為適應學者求、特將報名期展期二星期、至本月十四日止截、查該班定三個月為期、由該會音樂股長馮維祺担任教師、每逢星期三由下午七時半起至九時半止為上課時間、會員收講義費三元、非會員加收學費一元五角、共收四元五角、報名地點、㊀加山場館、㊁華人行八樓桌球室、

△記者足球隊、昨（二）日下午四時半與天南足球隊會師於銅鑼灣皇仁球場、是日記者隊球員多因公務未暇蒞場、臨時變方以八人應戰、開賽十分鐘後、黎之明始趕到加入戰團、是役戰情殊烈、雖於寒風細雨中、仍勇往以赴、記者隊後衛黃喬明進守皆宜、大有一夫當關、萬夫莫敵之概、惜下半場改守為攻、中衛輕于遠出、反予天南隊以可乘之隙、結果乃以四比二見敗、

又記者隊今（三）日下午三時假瑪利球場對杭斯豪職工隊、查斯豪隊實力殊勁、而記者隊亦決派精銳之師上陣、屆時當有一番劇戰、思豪隊為盡東道之誼、幷於比賽完竣時特假思豪酒店設備茶點招待記者隊云、茲將八選列下、

△記者隊
馮貴修
黃喬明 程寶琦
莫鑑堯 潘卓瑜 梁祝昌 劉希文 黎之明

△天南隊
李笑帆
張志英 廖夢覺
李學明（上） 屈報施（下） 陸其銳 洪坤勝 李明學 屈報施 朱福勝

△思豪隊
李泉
黎澤 李卓
陳蘇 陳秉權 區耀 陳士棠 吳滋介 何介 鄭麟
（生力軍）李元 黃祺 朱藉

（代郵）華僑青年團小型球隊長、接到大函、很感謝你的盛意、敝隊本欲從命的、可是這天因球場關係、所以未能如命了、抱歉得很、倘來日有機緣的時候、再為領敎吧、貴隊列位先生有暇、請親臨會指導、不勝厚望、好了、議此敬復、並祝精神、
同義研究會小型球隊長敬復、
南華體育會

褚民誼電教部建議
世運應遣國術團
擬於大會結束後再周遊列國表演

（二月廿六日滬訊）中國參加第十二屆世運會、已決定選派足球籃球兩隊赴會、褚民誼前日曾致教育部一電、請特別注重國術、組織國術團赴會表演、茲將原電探錄如左、重慶教育部陳部長顧張兩次長並轉戴院長季陶兄王儒堂兄均鑒、第十二屆世運會、定於明年在芬蘭舉行、我國例應參加、如已決定、此時即應着手籌備、回憶上屆參加結果、各種比賽、均落人後、幸有國術表演、尚取外人歡迎、爭光不少、本屆似應特別注重、一切組織與選手、其範圍應較上次為擴大、其質量尤當較為精良充實、關於上海方面之任務、如蒙見委、弟當勉力効勞、希望此次充分籌備之結果、獲得國際之榮譽、而國術團且可利用此時機、於大會畢後再赴各國表演一次、以發揚我國固有之尚武精神、亦有利於抗戰建國之宣傳、愚見當否、究應如何進行、統乞酌奪電復為盼、弟褚民誼叩養

鑑泉杯乒乓球賽員
五日全體球員拍照
下午二時在卜公場

鑑泉社主辦之鑑泉杯乒乓賽、業已定於本月七日舉行開賽、該社以是屆參加者異常踴躍、且破全港紀錄、為以資紀念起見、定本月五日下午二時假卜公球場全體拍照、凡本屆參加隊伍、可於是日依時到場、同時該社規定之團體紀念章則改為個別紀念章、于是日同時頒發云、

甲

甲		南華A	南華B	東方會	光華會	米杜息	士葛隊	香港會	九龍會	聖約瑟	海軍隊	警察會
南華A	主場	✲	2-0	5-0	……	1-2	0-1	7-0	3-0	……	2-1	3-1
	客場		……	1-2	4-2	2-0	10-0	6-0	……	4-3	……	……
南華B	主場	0-2	✲	0-1	2-0	1-1	3-2	5-0	……	……	……	6-2
	客場	……		2-4	2-2	0-4	……	2-1	0-1	3-2	0-2	3-4
東方會	主場	2-1	4-2	✲	……	3-4	……	4-2	1-0	……	2-3	7-1
	客場	0-5	1-0		2-3	……	2-2	3-2	……	4-3	……	3-1
光華會	主場	2-4	2-2	3-2	✲	0-2	2-2	……	0-1	2-1	1-1	2-3
	客場	……	0-2	……		3-3	5-5	……	0-6	3-1	1-2	4-2
米杜息	主場	0-2	4-0	……	3-3	✲	5-1	2-3	0-3	2-1	1-2	……
	客場	2-1	1-1	4-3	2-0		1-1	1-2	1-2	3-2	3-4	3-2
士葛隊	主場	0-10	……	2-2	5-5	1-1	✲	……	……	3-0	2-2	3-2
	客場	1-0	2-3	……	2-2	1-5		1-6	2-2	2-2	0-6	1-2
香港會	主場	0-6	1-2	2-3	……	2-1	6-1	✲	4-1	2-2	1-4	2-7
	客場	0-7	0-5	2-4	……	3-2	……		……	3-5	0-5	1-2
九龍會	主場	……	1-0	……	6-0	2-1	2-2	……	✲	2-1	1-1	……
	客場	0-3	……	0-1	1-0	3-0	……	1-4		0-3	1-4	0-1
聖約瑟	主場	3-4	2-3	3-4	1-3	2-3	2-2	5-3	3-0	✲	2-6	……
	客場	……	……	……	1-2	……	0-3	2-2	1-2		1-6	0-4
海軍隊	主場	……	2-0	……	2-1	4-3	6-0	5-0	4-1	6-1	✲	6-2
	客場	1-2	……	3-2	1-1	2-1	2-2	4-1	1-1	6-2		4-2
警察會	主場	……	4-3	1-3	2-4	2-3	2-1	2-1	1-0	4-0	2-4	✲
	客場	1-3	2-6	1-7	3-2	……	2-3	7-2	……	……	2-6	

尋甲組各隊積分表

（隊別）	海軍隊	南華A	東方會	米杜息	士葛隊	警察會	南華B	九龍會	光華會	香港會	聖若瑟
（次數）	十七	十四	十四	十六	十七	十七	十五	十四	十六	十七	十五
（勝）	十三	十一	九	八	四	七	六	六	四	四	二
（和）	三	〇	一	三	七	〇	二	二	五	一	二
（負）	[illegible]	三	四	七	六	十	七	六	七	十二	十一
（得球）	[illegible]	[illegible]	[illegible]	[illegible]	[illegible]	[illegible]	[illegible]	[illegible]	[illegible]	[illegible]	[illegible]
（失球）	[illegible]	[illegible]	[illegible]	[illegible]	[illegible]	[illegible]	[illegible]	[illegible]	[illegible]	[illegible]	[illegible]
（得分）	廿九	廿二	十九	十九	十五	十四	十四	十四	十三	九	六

尋乙組各隊積分表

（隊別）	五營炮兵	米杜息	南華會	士葛隊	光華會	西工程	軍需隊	九龍會	聖若瑟	警察隊	東方會	香港會
（次數）	十八	十九	十八	十八	十九	十六	十八	十九	十六	十八	十七	十八
（勝）	十四	十五	十三	十二	十一	八	七	七	六	三	〇	一
（和）	三	一	二	一	〇	〇	二	〇	〇	二	四	一
（負）	一	三	二	四	八	八	九	十二	十	十三	十三	十六
（得球）	[illegible]	[illegible]	[illegible]	[illegible]	[illegible]	[illegible]	[illegible]	[illegible]	[illegible]	[illegible]	[illegible]	[illegible]
（失球）	[illegible]	[illegible]	[illegible]	[illegible]	[illegible]	[illegible]	[illegible]	[illegible]	[illegible]	[illegible]	[illegible]	[illegible]
（得分）	卅一	卅一	廿八	廿七	廿二	十六	十六	十四	十二	八	四	三

本週球類比賽秩序

足球

三月四日（星期六） 下午三時

尋甲組 南華B對聖若瑟（3-2）加路連山

下午四時半

南華A對光華會（4-2）加路連山
九龍會對東方會（0-1）九龍會場

下午三時

尋乙組 士葛隊對工程隊……陸軍球場
九龍會對南華會……九龍會場
米杜息對五營炮兵……[illegible]
警察會對香港會……界限街場

下午四時半

軍需隊對光華會……陸軍球場
東方會對聖若瑟……聖若瑟場

三月五日（星期日） 下午三時一刻

督憲杯 協會華聯對總會西聯（1-4）加路連山

廣州著名玉器商
泰興號
遷港開業
選售名貴 玉器鑽石 選購石料 僱工雕琢
大道中二六〇號
電話二一二四四
（即中央戲院右鄰）

林就剛牙科
林先生研究牙科已有十年、學識精深、經驗宏富、對於診理及鑲嵌齒才尤為擅長、現由廣州來港設理牙室於旺角上海街五一九號二樓、特為介紹、俾有牙病者知所問津焉
介紹人 番禺縣縣長 [illegible]樹宗

中國著名跌打醫師 李了飛
中國特秘長洪治療參用西法X光鏡檢驗
以保証愈後無[illegible]縮短之弊
曾治愈[illegible]

劉保生 蔣其炎 兩抗敵英雄因此名震全國
醫務所
香港大道西三六八號 電話二八三四二
旺角上海街六〇號 電話五一〇〇四
陳[illegible]介紹

風雲

二二九期

叱咤

彊弩之末

知瑜

「彊弩之末，矢不能穿魯縞」，這兩句歷史的名言，很可以形容今日世界各國人民陣線政治的沒落，法國人民陣線政府是垮台了，西班牙共和政府是傾覆了，捷克波蘭對蘇俄的誘惑是「敬而遠之」了，蘇俄也採取自固吾圉的保境政畧，不敢樹敵了，英法對德意妥協承認西班牙佛蘭哥政權了，美國孤立派依然得勢，關島設防案遭否決了，中國共產黨擺佈的統一陣線也在動搖了，日本西園也說「盲目戰爭下去，日本滅亡，中國滅亡，大家同做亡國奴」了。這些事實，充分證明世界是在求和平，避戰爭，任從好亂的共產國際如何煽動，是沒有效的了。

而共產黨却不服輸，賭咒說這是世界的「逆流」，拼命爲蘇俄撐場面，說第三次的五年計劃又快出現了。沒落就是沒落，抬頭就是抬頭，窮漢破落戶而偏要頂架，這又衆苦來！

中國今日適逢着這時代潮流之中，順之者則存，逆之者則雖不亡亦敗。我們要保存祖宗五千年遺下的文物，要國家民族獨立生存於世界，應該排除萬難，順着這潮流做去。

中國之地毯工業

徐澤人 (續完)

山西大同在民國十五年(一九二六)時有地毯廠二家，每年出品有一萬立方尺。綏遠地毯大部來自包頭及歸化。包頭約有地毯工人四百人；歸化織地毯者約有二十家每家有工人二十人以上者，則有七家。甯夏地毯所用羊毛，爲蒙古毛，又手工極美妙。北平地毯，在今中日戰爭前，有二百五十餘家之多，其出品則以美藝勝人，花樣工細樸素，兼而有之，彩色亦鮮妍，而形式更多，織法每方尺八十線至九十線，厚半英寸，以輸出歐美爲多，歲達二百萬元。

我國地毯之花樣最爲藝術。西人之愛好我國地毯，花樣之美，亦與有大力焉。地毯花樣最多，大別之，可得六類：(一)幾何圖案，(二)中國古代傳說圖案，(三)道教圖案，(四)佛教圖案，(五)各種象徵物圖案，(六)花草圖案。此種圖案並非能分劃清楚，常有一毯而兼有上述之圖案者也。前清宮中有一長七英尺，濶四英尺之地毯一方，地爲金銀絲，作花草圖案，緣邊爲璃紋，華麗之極，售於美國，達美金一萬二千元之巨。又有蒙古毯，圖案作書畫琴棋，緣邊爲萬字形，亦極古樸。北平華美利出品中，有作「省親別墅」者，則直一極工緻之山水房屋圖也。北平仁立公司所發出佛像地毯，則莊嚴華麗，得未曾有。即在上海，我人躑躅靜安寺路南京路時，地毯商所陳列之各色地毯有作畫幅者，有作圖案者，何一非美麗悅目使人戀戀不捨者。

地毯以棉綫羊毛顏料三項爲原料，其作法：(一)製放圖樣，先製精細圖案，再按物之尺幅放大。(二)配染顏色，使其合法。(三)整理原料，去羊毛纖物脂肪，並加以梳櫛撕彈。至織造係用工機，其次序：一曰掛經，以棉綫爲經綫，圍繞於機之上下兩橫木，謂之掛經。二曰畫經，按照放大之圖樣，畫於經綫上。三曰打底，在經綫下面，將緯綫與經綫緊緊，用鐵扒加重其力，令其底堅固。四曰拴頭，用毛綫一條，在毯末塞於前後兩經綫之間，用栓距之法，由左而右打成一結，第一排緯綫上各結打成，再拉第二排緯綫而塞入之。五曰綫結，用各色毛綫，按照花樣在經綫上，如法打結，隨手以刀截斷。六曰過緯，每次綫結一層完畢，將拉向前一拉，經綫互分爲兩層，以緯綫過之，謂之過緯。七曰平活，綫結結成，用剪剪平。八曰下活，毯織成後，由機取下。九曰剪花，花樣中各部分均須使之呈露，其旁之枝節盡行除之。十曰掃邊，各綫法完成，邊有不齊，即行掃齊。織毯之木機，前上海市博物館歷史部中，曾陳列一架，中外人士無不加以注意者也。今西人仍欲多知織毯之機者，上海地毯商乃亦有自製織機模型，以供應之。國人之欲從事斯業者，或感地毯之可寶愛而欲明瞭實地織法者，曷不與滬上地毯商一談也。

閩青年書家赴星義展籌賑

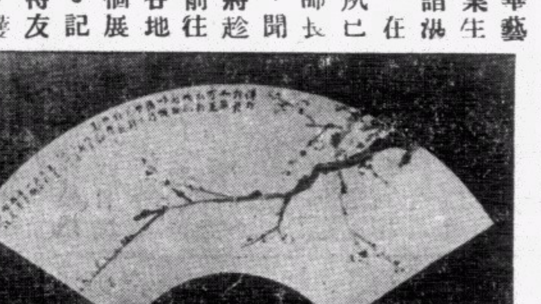

青年指墨畫家吳再炎氏，閩人，係前上海新華藝專畢業生，造詣湛深，在校日夙已博得師長好評，聞不日將趁意郵前往星洲各地舉行個展籌賑。記者昨得友介紹，獲與晤談，並蒙吳氏出示近作『无量壽佛』，『非龍非鳥非鰻非鱷』扇斗二百餘件與記者傳觀，均係精心鐫作，且已精裱。因行期在邇，未及在港舉行義展，吳氏謂俟抵星後，即擴大舉行個展，俾將所得撥充救國獻金，其愛國熱忱，殊屬可嘉也！圖即爲吳氏近作。

●九牧●

科學常識 流體流動則壓力減少 (下)

黃鵠

讀者當然理過髮的；理髮師當然向你的髮上，撲過香水的；你注意過他們的香水瓶沒有？它的構造怎樣？我告訴你，它就是利用那氣體流動壓力減少的原理造成的。

香水瓶內，裝有一細長的玻管，管口露出瓶外，瓶旁有孔，用以使外邊的空氣流入瓶內，瓶頸有扭絲，與一個橡皮空氣球的玻管相連，當橡皮球擠動時，球內空氣流出玻璃管口；因爲玻璃管口正與瓶內的小管口相連，所以小玻管口的空氣，跟着流動，結果瓶內香水，受着瓶內空氣較大之壓力，由小玻管噴出，同時橡皮球所吹出的空氣，把香水吹成又小又勻的微滴，灑於頭髮上。

女人所用的香水瓶，也有很多是屬於這種構造的。

其次要說另一種用具，這便是縫工所用的熨斗。熨斗的裝置，與香水瓶一樣，不過香水換以沸水罷了，斗內沸水，因爲空氣流動壓力減少的緣故，由管口噴出，被橡皮球內所吹出的空氣，吹成細微水滴，噴於衣上，同時熨斗的底部，可將衣服熨成平坦光滑。

此外，我還得介紹一種裝置，住在城市的人，當然，希望得到一些鄉村的空氣；至少也希望能夠得到公園裏的新鮮空氣；關於這一點，已經有人達到目的了。其法：先由園內草地連一鐵管於室內；室內之一端曲出地表；再用微火熱管口。管口空氣受熱流動，壓力減小；於是園內新鮮空氣，陸續流入室內。雖然遠離公園的辦公室，也可以坐享園內的空氣！

善於頑籃球的人，投籃時必將球向前轉動一下，無非要使球的上部的空氣，減少壓力，否則投籃不易準確。

其他的應用當然還多，今日就說到這裏爲止吧！

從香港到昆明 (一)

趙捷民

我在香港住的一個小的旅館，叫XX客棧，算是香港最便宜的旅館；每人住宿連吃飯港幣一元，那是一位常跑海外的同鄉商人介紹的。我在香港住下，不過是暫時的路過，是不能久住的。

吃過廣東式的飯後，我獨自一個人走到街上找北平圖書館分館，在沿海的街上往的行人非常的擁擠，胡亂的走着，來來往往，我知道那裏盜風很盛，把自己唯一僅有的幾十元路費，特別留意的照顧，路旁拿小板凳的小孩子，追着我跑，一面說着廣東話，大意是要我擦皮鞋。他們追得我很討厭，因爲我的皮鞋是不需要旁人替我擦的。

那裏大多數是廣東人，也可以看到一點抗□的表示，如牆上貼着「□□從台灣運來的豬肉蔬菜，我們要堅決反對，絕對不食仇人的物品！」已往也有過義賣。

我好容易碰到一個巡捕，問他北平圖書分館，一點也不懂，我用紙條寫，他也寫：「商務印書館在皇后大道。」我無奈向山上走，以爲山上準是文化區，果然，到香港大學，問工友，知道在馮平山圖書館下。那時正是香大下課，男學生一律西服，滿口英文，女學生打扮得更漂亮，亦脚穿高跟鞋，脚指甲都染紅了。碰見[illegible]鬚[illegible]許地山教授，可是他不認得我。到分館，看見一位湖北先生，很親熱，我問袁萬二先生，他說：「都上昆明了！」我失意的吸了一口冷氣，再問北大招待處，他說：「無有！」這樣以來，可把我愁壞了！怎能辦護照呢？人地兩生！他告訴我有一位沈先生是北大的，還在。我很高興說：「正預備找他！」他指示我地址，並拿出一封信告訴我往昆明情況，又和我談些旁的事。他是一個熱心腸的好人！突然走進一位女職員說：「廣東雖然棄，武漢也是放棄了！可是我們的長期抗戰，是必勝的！」大家都與奮滿面。

我見着沈先生，他是一個更誠懇的同學，十分幫忙，趕快找到駐港法國領事的朋友給我証明，三天後護照就拿出來，化了港幣六元一毫。

我走到街上，北方窮人看見我的藍衫，有幾個招呼同鄉和我要錢，其中還有一個被傷軍人拿着証明，我給了他們一毫多港幣。那裏學校很奇怪，下面是商店，樓上就是學校，課目：主要是英文，中文的四書五經，那裏有很多中國富人，似乎在香港住的越久，越把中國忘了！(未完)

太平天國紅鈔 遺恨雨花臺 (五五)

淩霄閣主著

第三回 識英雄重英雄錢江迎說客 知時勢造時勢石老賄貪閹

葉靈風既得珍珠花許以相晤。復約於御園鸚鵡亭中相見。至是乃先報告朱世隆。朱世隆謂此事汝能信珍珠花之心乎。葉曰。以我平日與之相親矣。當然有此信念。若因入宮後而變其心。則無法能料矣。而且我之入宮中服務也。亦爲珍珠花之力。如彼姝眞欲陷我於死地。則不俟今日矣。是以我尙未覺其險也。朱世隆曰。此事既如此關鍵。不得不如約而見之。但仍當愼重爲要。葉靈風曰。當然。於是乃秘密潛入後園。果於鸚鵡亭中會見珍珠花。乃伏地而叩首。即曰。娘娘許我以相見。我之所請者。即爲石將軍別出一途。使清朝更無法支持。如此則北向必更易得手。娘娘幸在天王面前說之。苟能令石將軍率本部入川中。如此則天下震動。不獨武昌可再得。即北京亦指日可達也。珍珠花曰。此事由汝說之。其理何故。葉曰。娘娘有所不知。因爲東王與翼王不睦。凡翼王有所請。東王必出而梗阻之。是以此事亦當從反面以勸東王之心方可。珍珠花曰。如此儂有主意矣。葉乃拜謝而出。翌日。珍珠花乃約東王會於宮中。東王應召而至。便即謂珍珠花曰。姑娘有何事言者。珍珠花曰。儂聞翼王自恃功高。苟令其在江北再立大功。則無人可以部勒之矣。天王亦憂之。以東王之力。何不在天王面前。陰使天王下令。使翼率本部入川。(未完)

先施牙膏

品純質潔 氣味清香 久藏不壞 售價廉宜

先施化粧品公司出品

各商店俱有代

祝我愛 壽如松柏 飲杯廣善堂百歲酒 同諧白首

抄裝處 永樂街一〇九號 電話二一〇〇〇

萬國美專 招收男女新生 函授西畫

以最有效驗之捷法函授西畫教本數十冊永送學員成立六年學員遍全球成績昭著并添設函授國畫科即招國難廉費生另面授招圖工音體系國畫系西畫系國學系等日夜班星期班新生編制與國立美專大學相同校舍宏敞詳章附郵四分即奉

院址旺角何文田太平道二十號電話五一一二三九

婦科專門 女醫 張家寶 專醫內外婦女全科

醫務所香港永樂街四十四號二樓 電話：叁〇〇〇八

分所油蔴地彌敦道五二六號二樓 電話：五九二叁〇

贈醫難民時間 上午八時至十時在分所 下午二時至四時在總所

九龍閱報總機關 荔枝角道二八六號 電話五七八六一號

大生公司代理本報

廣東光漢中醫專科學校香港分校招男女日夜班生

校址：銅鑼灣電氣道伍拾捌號叁樓 電話三零零九四

校長：鄧碧海 教務主任：張子敦

新生由章報名舊生報到請移駐中環威靈頓街第一二三號二樓本校辦事處

欲配準確美麗眼鏡請到

其樂眼鏡行

大道中五十三號

華德洋行

新到著名青島牛脷 氣味香濃 每條實價九毫

德輔道中弍拾肆號弍樓 (即娛樂戲院對面)

德記利士公司船期

西利士 往汕頭 三月六號下午四點開行

海澄 往汕頭厦門溫州 三月八號下午三點開行

海壇 往汕頭厦門福州 三月 號下午三點開

新海門 往汕頭泉州興化福州 三月 號下午四點開

貴客如欲搭船附貨者請到本公司辦房面議

德記利士公司啓

喇嘛哥霖摩頓專醫眼科

本醫生懸壺於茲凡四十餘年對于療眼之術頗有心得存心濟世價格克己以拯同儕惟有無恥之徒藉名圖利于敝館名譽有關患眼疾諸君請爲留意是所厚望焉

館設香港西營盤電車路門牌一五九號(即雲香茶居對面)

徵聘無線電收報員

茲有國內某大報社欲徵聘無線電收報員一名(不分性別)待遇從豐凡願應徵而自信確能勝任及有殷實保證者請即開具履歷投寄本報立賢先生合則函約面議

新到治癆聖藥

藥力驚人收效迅速第一二期病症拾五星期痊愈

治癆聖藥每盒拾元試用每盒先收按金弍元如無效驗按金交還下次購用收足原價

東亞銀行十樓海倫行電話弍弍一弍陸號